TIEMPO PARA SANTIAGO:
HOY: Bueno. Nubosidad parcial.
EDICION DE 18 PAGINAS

LA NACION

VIERNES 9 DE OCTUBRE DE 1953
SANTIAGO DE CHILE
Precio: $ 7.-

AGUDA CRISIS INTERNACIONAL EN TRIESTE

Reclamos en Yugoeslavia e Italia contra propuesta hecha por los aliados

TITO CALIFICO EL PLAN COMO "UN ATENTADO A SUS DERECHOS"

Por HELEN FISHER

BELGRADO, 8.— (UP).— El Presidente Tito atacó esta noche la propuesta anglo-norteamericana de entregar a Italia la zona "A" del territorio libre de Trieste, propuesta que calificó de atentado contra los derechos de Yugoeslavia. Al mismo tiempo, nutridos grupos de airados yugoeslavos se echaron a las calles en manifestaciones de protesta.

Por su parte, el Viceprimer Ministro Eduardo Kardelj declaró que Yugoeslavia no está dispuesta a aceptar con tranquilidad el plan de Estados Unidos y Gran Bretaña, y que su Gobierno tomará todas las medidas que sean necesarias para proteger los intereses nacionales, de conformidad con la Carta de las Naciones Unidas.

Kardelj reveló que Tito dijo hoy al Embajador británico, Sir Ivor Mallet, y al Encargado de Negocios norteamericano Woodruff Waller, que la propuesta era una concesión "al imperialismo italiano".

Según el Viceprimer Ministro, Tito añadió que Yugoeslavia "jamás podrá estar conforme con tal decisión unilateral".

Asimismo, el Primer Mandatario manifestó que la propuesta era "un atentado contra los derechos elementales del pueblo yugoeslavo, y no contribuye a mejorar las relaciones entre Yugoeslavia e Italia".

La radio y la prensa tomaron disposiciones sin precedentes para llevar a conocimiento del pueblo yugoeslavo las noticias oficiales sobre la propuesta anglo-norteamericana y la repercusión que ella había tenido en el país. La radio interrumpió sus programas regulares durante toda la tarde, para transmitir las declaraciones de Kardelj y las informaciones de ciudades del interior del país acer-

(A la página 8 — Columna 6)

EN ESTA EDICION

REDACCION
—Editorial: Actitud antipatriótica.
—De Joaquín Edwards Bello: "El secuestro de Kansas City".
—Aportes de Valparaíso al progreso de la República.

CRONICA
'00 casas construirán en Lo Valledor con fondos de multas por exceso de consumo de energía eléctrica.
Hales pide que no se otorguen previas para que particulares traigan sacos.
Mañana se inaugura 83.a Exposición Ganadera, Agrícola e Industrial.

POLITICA
Vetado el proyecto que modificaba Ley sobre Continuidad de la Previsión.
os contratistas de obras por suma alzada no pagarán las bonificaciones.

CABLES
-Explorador francés asegura haber descubierto las fuentes del río Amazonas.
-Eisenhower declara que Rusia posee la bomba de hidrógeno.

DEPORTES
Sir Stanley Rous, secretario de la Asociación de Fútbol de Inglaterra, declaró que el mejor fútbol del mundo estaba en Uruguay, Argentina y Brasil.
'rchie Moore disputaría su título de campeón del mundo de los mediopesado con Joe Maxim en Buenos Aires. Uno de los jurados sería Luis Angel Firpo, y árbitro, Jack Dempsey.

LOS ASESINOS DE BOBBY INGRESAN A LA CARCEL.— SAN LUIS, Missouri.— Periodistas y policías rodean el camión donde viajan la señora Bonnie Heady y Carl Austin Hall, quienes han sido acusados del rapto y asesinato del niño de 6 años, Bobby Greenlease. Los detenidos ingresaron a la cárcel, esperando su proceso.— (U. P., Radiofoto).

El FBI busca al tercer criminal

Todo EE. UU. conmovido por asesinato del niño Bobby Greenlease, en San Louis

KANSAS CITY, 8 (U. P.)— Toda la policía de los Estados Unidos busca hoy al individuo a quien se acusa del asesinato del niño Bobby Greenlease, aunque es posible que lo tenga ya en su poder.

El hombre a quien se busca, es Thomas John Marsh, de 37 años de edad, acusado por Carl Austin Hall, que dirigió el secuestro del desgraciado niño, de matarlo de tres disparos de pistola después que Hall cobró los 600.000 dólares que les entregó, como rescate, el padre de la víctima.

La policía de San Luis, sin embargo, sospecha que fue el propio Hall, hijo pródigo de un abogado de esa ciudad, quien asesinó al desventurado niño.

Hall y su amiga, Bonnie Brown Heady, de 41 años, están desde ayer en la cárcel de San Luis, después que el primero confesó haber dirigido el secuestro, con la ayuda de su amiga, aunque acusó a Marsh del asesinato.

Agentes de la jefatura de policía y de la Oficina Federal de Investigaciones (FBI) informaron ayer que Carl Austin Hall, fue detenido en el cuarto que ocupaba en el Hotel Congress,

(A la página 8 — Columna 5)

Colocado el acero en Argentina en ventajosas condiciones para Chile

Castro desmiente noticia aparecida en Buenos Aires

El Presidente de la Cámara de Diputados, señor Castro, desmintió en forma términante que él hubiera comunicado a la prensa —como se informó ayer en Buenos Aires— que, durante su entrevista del miércoles, con el Excmo. señor Ibáñez, el Primer Mandatario le hubiera comunicado "que se ausentaría de su alto cargo por motivos de salud, para entregar el Mando al Ministro señor Parra".

"Como Ud. comprenderá —dice el señor Castro, en carta dirigida al presidente del Círculo de Redactores Políticos— el asunto es delicado. Siempre me hice el propósito de no desmentir a un periodista, aunque la razón estuviera de mi parte y

(A la página 5 — Columna 1)

EL 8 DE NOVIEMBRE LLEGA VICTOR PAZ ESTENSSORO

LA PAZ, 8. (AL).— A pesar de la reserva que se mantiene en la Cancillería boliviana, con respecto al viaje del Presidente Víctor Paz Estenssoro a Chile, "El Diario" anuncia hoy que la visita se efectuará en el transcurso de los primeros días de noviembre.

"En fuentes que nos merecen amplio crédito —dice "El Diario—, hemos podido informarnos que el Presidente Paz Estenssoro tiene programada para los primeros días de noviembre, la visita que hará a Chile, para ser más precisos, para el día 8 de ese mes. Esta noticia no ha sido posible confirmar en círculos oficiales".

En la misma información, el matutino anuncia que la embajada de "Arte Nativo" viajará esa misma fecha a Chile, acompañando al Presidente de la República.

Dicha embajada está integrada por 200 artistas bolivianos, constituyendo el famoso conjunto denominado "Diablada de Oruro".

Se anuncia también que el Instituto Cinematográfico boliviano contrató aviones para filmar las manifestaciones que se realizarán en Santiago, con motivo de la visita del Presidente boliviano.

NO SE FIRMARAN ACUERDOS

Extraoficialmente se descarta el hecho de que, durante la estada en Santiago del Presidente Paz Estenssoro, se firmaría cualquier acto de adhesión al Pacto de Santiago, pero se sabe que se conversará sobre una importante gestión portuaria y de la salida de productos bolivianos a un puerto del Pacífico.

También se ha informado que se hablará sobre el puerto libre de Arica, respecto a lo cual el Gobierno boliviano no ha fijado aún su posición.

Regresó misión Del Pedregal desde la vecina República

Hoy habrá declaración oficial al respecto

Regresaron ayer a Santiago los personeros que integraron la misión oficial que se trasladó a Buenos Aires, para finiquitar las operaciones de venta del stock exportable de acero de Huachipato en la vecina República, y que integraban el Vicepresidente de la CORFO, don Guillermo del Pedregal; el Vicepresidente de INACO, don Hernán Bustamante, y el Vicepresidente de CAP, señor Eduardo Necochea.

En el Ministerio de Economía se anunció que hoy habría una declaración oficial

(A la página 2, columna 1)

REINA POR DERECHO PROPIO. — Paulina Martínez de Pinillos ha sido elegida Reina de la Escuela de Veterinaria. Aparece en la presente fotografía, recostada en uno de los añosos árboles que se levantan en la Quinta Normal. Desde allí saltará a la competencia general por el reinado de la juventud y la belleza. Paulina tiene 18 primaveras, mide 1 metro 60 centímetros y pesa 54 kilos. De por sí y para todos, ya es una reina por derecho propio de la gracia, de la simpatía y la belleza.

SIMBOLO DE LA PRIMAVERA.— Esta coqueta primavera que juega con Santiago, encontró, ayer tarde, el símbolo exacto de la alegría que produce en todos los corazones. Gloria de la Fuente, que tiene lozanos 18 años de edad, fue captada por nuestro reportero gráfico Enrique Muñoz Armijo, cuando —sonriente y primaveral— saltaba desde un banco, sintetizando la belleza y la alegría contagiante de la estación de las flores. Gloria estudia el Primer Año en la Escuela de Derecho, y será una de las más serias candidatas al reinado de la primavera del presente año.

Carnaval a puertas cerradas será celebrado por la FECH

Desde ayer, la directiva de la Federación de Estudiante de Chile que preside Germán Urzúa, se declaró en sesión permanente para organizar las festividades primaverales, que este año estarán exclusivamente restringidas a los estudiantes y no tendrán el carácter popular y amplio que tradicionalmente tenían, sumiendo a la ciudad en una semana de alegría continua y alborozada. Las Fiestas Primaverales de 1953 serán "a puertas cerradas", según el texto más o menos definitivo del programa aprobado por la directiva de la FECH y que reproducimos a continuación. No habrá ni un solo baile "grande". Se desterrará para siempre la tradicional velada bufa, para convertirla en un concierto de cámara y las reinas que, en años anteriores, pasearon su donosura por todas las calles de la capital en el triunfal Corso de Flores que colocaba un velo de gracia y alegría sobre la adustez de nuestra centenaria ciudad, se pasearán en traje de "soirée" en las pequeñas tertulias universitarias que se efectuarán en las Escuelas de Bellas Artes y de Derecho.

EL PROGRAMA.— El programa aprobado en forma definitiva por los integrantes de las diversas comisiones es el siguiente:

SABADO 17 DE OCTUBRE. — Baile en la Escuela de Bellas Artes, y último escrutinio.

DOMINGO 18.— Concierto en el Conservatorio Nacional de Música, a las 10 de la mañana.

En la tarde, a las 18.45 horas, presentación [illegible] baile acuático.

LUNES 19.— Todavía no se sabe.

MARTES 20.— Presentación del Circo Universitario en la Plaza de la Constitución a las 6 de la tarde.

MIERCOLES 21. — Presentación del Teatro Experimental en el Municipal. Hora: 22 horas.

JUEVES 22.— Presentación de algunos conjuntos corales en la Plaza Bulnes.

VIERNES 23.— Ballet en el Teatro Municipal. Aquí se realizará la coronación de la reina y se leerá el poema premiado en el concurso "Canto a la reina".

SABADO 24.— A las 10 de la no-

(A la página 2 — Columna 3)

Acreedores al honor de República Argentina

BUENOS AIRES, 8.— (A. L.).— En el Boletín Oficial aparecieron decretos del Poder Ejecutivo otorgando la Orden del Mérito en el grado de Gran Cruz a los Ministros chilenos señores René Montero y Santiago Wilson.

Los decretos tienen como fundamento "el hecho de que ambos Ministros se hicieron acreedores al honor y el reconocimiento de la nación argentina".

Nuevo servicio de
Salones aéreos SAS
SIN RECARGO

"el Europeo"

DC-6B de lujo

SCANDINAVIAN AIRLINES SYSTEM

Hoy tendrá lugar un verdadero acontecimiento turístico.
Inaugurarán sus viajes regulares a Chile los nuevos y suntuosos aviones DC-6 B de lujo de SAS (Scandinavian Airlines System).
Estos "Salones Aéreos" están dotados de 24 "dormettes" y 10 camas, y de todo el confort y magnificencia imaginables, aparte de la tradicional hospitalidad escandinava que caracteriza al servicio SAS.

Vuele por SAS a Buenos Aires, Montevideo y Europa.

Consulte a su Agencia de Turismo o a Compañía Distribuidora Nacional
Agustinas 1343 — Fono 86292

Pascua dependerá del Ministerio de Defensa

En el "Diario Oficial" de hoy se publica el texto del decreto N.o 1,731, de fecha 7 de septiembre, por el cual, de acuerdo con lo que establece el N.o 2 del artículo 72 de la Constitución Política, se destina la Isla de Pascua al Ministerio de Defensa Nacional, Subsecretaría de Marina.

Se establece en los considerandos de dicho decreto la posición estratégica que dicha isla ocupa en el Océano Pacífico, y se señala que ha sido la Armada Nacional la institución que en forma permanente ha tenido a su cargo el control de este territorio insular, y que cuenta, además, con los medios necesarios e indispensables para mantener el enlace y contacto directo con el continente.

Se agrega que la Subsecretaría de Marina podrá solicitar a los distintos organismos que componen la Administración Pública, la cooperación que estime necesaria, y que el personal que se le destine para estos fines quedará sujeto a las directivas del Ministerio de Defensa Nacional sólo para esos efectos.

LICEO N.o 1 RINDIO HOMENAJE A MAESTRA SRA. MAGGIE KRARUP

El Liceo N.o 1 de Niñas, rindió ayer un homenaje a la profesora señora Maggie Krarup de Gómez Millas, con motivo de haberse acogido a jubilación, en un acto que se efectuó a las 16 horas, en el Salón de Actos del establecimiento y a la que asistió el Superintendente de Educación, señor Enrique Marshall, el Director General de Educación Secundaria, señor Miguel Angel Vega, el directorio del Centro de Padres y Apoderados y todo el personal docente y administrativo.

Hizo uso de la palabra durante el acto la directora del Liceo, señora Marina Silva, quien se refirió a la labor efectiva y silenciosa de la maestra que jubila después de 28 años de permanencia en ese plantel. "Ejerció su magisterio con verdadera devoción, y su paso por el Liceo es un claro y alto ejemplo del cumplimiento del deber y de amor a la carrera", expresó la señora Silva.

A nombre del alumnado habló las alumnas Julia Araya, del V. año, y Patricia Neveau, de IV. Participó en el homenaje la poetisa María Cristina Menares.

La señora Krarup agradeció en frases emocionadas el homenaje y enseguida se le ofreció un té en los comedores del establecimiento, al que adhirieron profesoras retiradas y miembros del Directorio del Centro de Padres.

El público debe cooperar para sancionar abusos en la locomoción colectiva

El Departamento de Transporte Caminero y Tránsito Público del Ministerio de Economía, por intermedio del Cuerpo de Inspectores, mantiene una permanente fiscalización sobre toda la locomoción de Santiago, que comprenda, los expresos, microbuses, buses de la ENT, trolebuses, taxibuses y automóviles de alquiler a fin de sancionar todas las infracciones que se cometan y hacer cumplir las disposiciones vigentes sobre Tránsito Público.

Para completar esta inspección, es indispensable que el público preste su cooperación, dando cuenta a la Dirección de Transporte, de todo reclamo que estime conveniente, ya sea al teléfono 87811 o personalmente a la Sección Inspección, ubicada en Alameda Bernardo O'Higgins 1667.

SE CONTROLARA VENTA DE PRODUCTOS IMPORTADOS PARA EVITAR PECULADOS

Una perfecta sincronización entre diversos organismos estatales impedirá en lo sucesivo que los comerciantes especulen con los precios de los artículos de primera necesidad de origen importado.

El Condecor tomó ayer nota del decreto de Economía, en el que se establece que en el futuro, ese organismo deberá informar a la Superintendencia de Abastecimientos y Precios, de todas las autorizaciones que conceda para importar artículos de primera necesidad o de uso habitual. La Superintendencia, al tomar nota de esas importaciones, procederá a adoptar las medidas del caso, a fin de pedir al Ministerio la fijación de precios de esos productos, y controlar luego su expendio a los precios oficiales.

El Consejo de Comercio Exterior, en su sesión de ayer, junto con tomar nota de ese decreto, se impuso del texto de un segundo decreto del mismo Ministerio, por medio del cual se autoriza la creación de una Agencia del Condecor en Arica, y de una comunicación de la Confederación de la Producción y del Comercio, por medio de la cual renueva su mandato por un nuevo período legal, al consejero Sr. Oscar Videla Peña y Lillo, que actúa en el Consejo en representación de esa institución.

Autorizó además a la Sociedad Industrial Pizarreño S. A. para girar sobre Nueva York 20.000 dólares, a fin de cancelar a una firma norteamericana sus honorarios por el uso de una patente de invención que permitirá a esa empresa chilena, obtener fuertes economías en la fabricación de asbestos.

A la firma Assler, se le autorizó para importar una compresora —16.100 dólares— y motores eléctricos —1.640 dólares—, que se destinarán a montar un frigorífico de INACO en Valparaíso.

Concurso permanente de cuentos en México tiene el diario "El Nacional"

El diario "El Nacional", de la ciudad de México, ha abierto un concurso permanente de cuentos, en que pueden participar todos los escritores hispanoamericanos, dándose premios trimestralmente.

En el concurso que acaba de cerrarse, resultó favorecido con el premio de mil pesos mexicanos y diploma, el escritor de esta misma nacionalidad, profesor Juan R. Campuzano, a quien le fué entregado en una ceremonia alusiva, el 29 de septiembre.

Se anuncia que ha quedado abierto nuevamente el nuevo Concurso Trimestral Permanente, que se cerrará el 30 de noviembre. Los cuentos pueden enviarse con tema libre a la redacción del diario "El Nacional", apartado postal 446, México, D. F.

CORO UNIVERSITARIO DARA CUENTA HOY DE SU JIRA A BOLIVIA

El presidente del coro Universitario señor Mario Baeza, dará cuenta hoy al rector de la Universidad de Chile, señor Juan Gómez Millas, del resultado de la jira realizada por ese conjunto a Bolivia, invitado por el Gobierno de ese país.

El Coro ofreció durante su estada en el Altiplano, numerosos conciertos, a los que asistió el Presidente de esa República, señor Víctor Paz Estenssoro, quien felicitó al director y a los brillante actuación.

Jefes de la Aviación de EE. UU. llegan el lunes

Con el objeto de visitar la Misión Aérea Norteamericana que funciona en Santiago, el próximo lunes, llegarán a esta capital, el Comandante en Jefe de Transporte Militar Aéreo, general Joseph Smith y el Jefe de Operaciones del Cuartel General de la Fuerza Aérea de EE. UU., mayor general, Roger M. Ramey.

En Los Cerrillos serán saludados por altos jefes de la FACH y una compañía del Regimiento de Artillería Antiaérea, rendirá los honores correspondientes.

Colocado...

(DE LA PRIMERA PAGINA)

conjunta del Ministro señor Tarud y el señor Del Pedregal, dando a conocer los resultados de esas gestiones.

Extraoficialmente se dijo que la gestión había sido ampliamente favorable para los intereses de Chile y que se había llegado a un acuerdo que satisfacía con creces las aspiraciones del Gobierno chileno, superando en mucho las condiciones en que pretendió realizar ésa venta la propia CAP, en su oportunidad.

El Vicepresidente del INACO, con quien tuvimos oportunidad de conversar ayer, nos dijo textualmente:

—Estoy muy satisfecho del resultado de la operación sobre el acero. No puedo hacer declaraciones al respecto, por que convinimos en que ellas fueran hechas por el señor Del Pedregal, que actuó prácticamente como jefe de la misión.

ROPA DE GUAGUA
Especialidad en artículos para recién nacidos. Tejidos a mano.
REGALOS
Santa Rosa 947
FONO 35526
CASA PARTICULAR

Firma alemana desea construir el nuevo F. C. Metropolitano

NOTICIAS DIVERSAS DE LA SUBSECRETARIA TRANSPORTES

La Subsecretaría de Transporte recibió comunicación de una firma alemana, por la cual propone encargarse de la construcción del ferrocarril subterráneo de Santiago, o participar en el concurso de competencia.

La Subsecretaría de Transportes ha solicitado al Ministro de Minas que disponga las medidas convenientes para que la Compañía Carbonífera e Industrial de Lota, no alce el precio del carbón, por concepto de "mermas y seguros marítimos" lo que traería un desembolso extra de $ 3.847.755 a la Empresa de Ferrocarriles.

Se ha presentado una solicitud a la Subsecretaría de Transportes para formar una sociedad anónima con el nombre de Sociedad de Transportes Colectivos Chilenos S. A. con un capital de $ 240.000.000

Con las partidas de cemento enviadas por vapor "Canelos" de 3.000 sacos a Antofagasta y 1.000 a Arica, las autoridades del norte han comunicado al Ministerio de Economía que se ha normalizado el abastecimiento de cemento en la zona norte. Próximamente saldrá de Coquimbo el vapor "Naguilán" con 3.000 sacos de cemento para Antofagasta e igual partida para Arica.

Se encuentran aprobados los planos y presupuestos para la construcción de la nueva Estación ferroviaria de Talcahuano, El Arenal.

Para ampliar la capacidad de la estación referida se expropiarán terrenos particulares colindantes.

El costo total de la construcción será de $ 114.000.000 incluyendo, por expropiaciones y traslados de casas $ 15.000.000.

FUE POSTERGADA HASTA NOVIEMBRE CONVENCION DE ABOGADOS CHILENOS

Para los días 13 y 14 de noviembre próximo fué postergada la convención de abogados de todo el país. La convención tendrá por objeto echar las bases de la Asociación de Abogados de Chile, como un organismo gremial que fortalezca los lazos de solidaridad entre los profesionales y obtener un mejoramiento en el ejercicio y dignificación de las actividades forenses.

El Directorio de la Asociación de Abogados había fijado primitivamente como fecha de esta convención los días 9 y 10 del mes actual, pero atendiendo a la petición de abogados de provincias muy alejadas, decidió postergarlo hasta la fecha mencionada.

Continúa normalizandose el abastecimiento de carne

443 VACUNOS FUERON ENCERRADOS PARA HOY

En las ferias de Santiago y alrededores continuó ayer la escasez de ganado para los remates diarios de vacunos. Los ganaderos y engorderos mantienen su tenaz negativa para enviar ganado en pie para estas operaciones indispensables, lo que se traduce en una falta apreciable de carne para el consumo de la población.

Las oportunas medidas adoptadas por el Gobierno, por intermedio de la Superintendencia de Abastecimientos y Precios, están permitiendo resolver en gran parte este problema, ya que se están entregando de 60 a 80 mil kilos diarios de carne frigorizada de Magallanes a las carnicerías, para su venta al público.

La otra determinación de establecer la libre encierra y beneficio de ganado vacuno a los particulares que deseen sumarse a esta productiva actividad comercial, permitió que anoche fueran encerrados en los corrales del Matadero Municipal de Santiago, 181 vacunos y 262 terneros, que serán beneficiados a primera hora en la madrugada de hoy.

A esta cantidad hay que agregar 2.695 corderos y 816 cerdos, que también fueron encerrados anoche, antes de las 20 horas, para ser beneficiados hoy. A los 3.954 animales, hay que agregar entonces las 80 toneladas de carne frigorizada de Magallanes, que, en la proporción de un chiporro por tres corderos, será entregada a los abasteros para su venta controlada por mil quinientos inspectores.

OBREROS DEL COBRE NO IRAN A LA HUELGA EL 12 DEL PRESENTE

Los obreros cupríferos de Chuquicamata y Potrerillos no harían efectiva la huelga legal a partir del 12 del presente. El plazo sería ampliado en 10 días más, a contar de esa fecha, a fin de proseguir las conversaciones tendientes a conseguir un avenimiento directo entre las partes en conflicto. El señor Enrique Monti, en carácter de Ministro del Trabajo dimisionario y con la autorización del Presidente de la República continuará las iniciadas gestiones de armonía. Tal es en suma el resultado de la entrevista que, poco después de las 13 horas, sostuvieron ayer con el Primer Mandatario los señores Manuel Ovalle, presidente de la Confederación de Trabajadores del Cobre y Pedro Tapia, dirigente del Sindicato Industrial de la Planta Eléctrica de Tocopilla, quienes fueron acompañados por los diputados Roberto Flores (electo por Atacama) y Edgardo Maass.

OBREROS QUIEREN EVITAR LA HUELGA. — Antes de ser recibidos por el Jefe del Estado, los dirigentes obreros antes mencionados declararon a los periodistas que los mineros del cobre quieren evitar la huelga, pero que sus esfuerzos para alcanzar una solución adecuada se han estrellado contra la intransigencia de los representantes de las Compañías Cupríferas, los cuales no han hecho ninguna concesión y que en repetidas ocasiones han declarado, incluso ante el Ministro del Trabajo señor Monti, que los costos de producción no le permiten reajustar los jornales y regalías de los obreros. Han agregado que si el Gobierno está llano a reconocer la justicia de las peticiones de los mineros, que sea, entonces, el Fisco el que financie tales reajustes, en su carácter de socio de las empresas productoras de cobre (se refieren a la percepción de los diversos impuestos).

Anteayer, miércoles 7, los dirigentes obreros propusieron al Ministro Monti conseguir de sus asambleas prorrogar en 30 días más el plazo para hacer efectiva la huelga legal, siempre que se les diese la seguridad de reconocimiento retroactivo al reajuste que se consiga. Consultados sobre el particular, los representantes patronales mantuvieron el criterio expuesto más arriba, en vista de lo cual el señor Monti quedó de hacer presente esta situación al Presidente de la República al día siguiente (ayer). Vino la renuncia de los miembros del Gabinete y las gestiones volvieron a su punto de partida; pero, en atención a la gravedad del problema, los dirigentes obreros expusieron ayer la situación al Jefe del Estado, quien expresó al diputado electo señor Flores que autorizaba al Ministro del Trabajo para que continuara las conversaciones destinadas a un arreglo del conflicto. En compensación los obreros prorrogarán en 10 días más el plazo para hacer efectiva la huelga.

Actividades Culturales

EL DESTACADO PSIQUIATRA francés, profesor G. Heuyer, dará sus dos últimas conferencias. En la mañana de hoy en el Hospital Calvo Mackenna, disertará sobre "Ansiedad y estado obsevivo de los niños", y mañana, en el Hospital Arriarán, donde será inaugurada la sala de hospitalización del Servicio de Neuropsiquiatría, hablará sobre "Evolución de las alteraciones de la inteligencia y el carácter en la pubertad".

EL PINTOR HUNGARO Rudolph Pintye presentará en la sala del Banco de Chile, en la próxima semana, sus últimas producciones pictóricas.

LA SOCIEDAD MEDICA DE SANTIAGO sesionará a las 22 horas de hoy, en Merced 565, con la siguiente tabla: "Estudio experimental de la uretritis gonocógica", "Niveles de penicilina en la sangre con diferentes dósis y diversos preparados" y "Deficiencia de componente plasmático de la tromboplástina. Una enfermedad hemorrágica, recientemente individualizada".

EN EL INSTITUTO CHILENO-NORTEAMERICANO de Cultura, el miércoles próximo, el profesor Luis Droguett Alfaro disertará sobre "Teatro y poesía".

EN LA SALA VALENTIN LETELIER, ubicada en Huérfanos 1117, tercer piso, a las 19 horas de hoy el profesor Juan Montecinos hablará sobre "La Universidad y sus elementos humanos".

EN LA ESCUELA DE PERIODISMO de la Universidad de Chile, ubicada en San Antonio esquina de Huérfanos, el escritor José Santos González Vera, dará a las 18 horas de hoy, una conferencia sobre "La experiencia literaria".

UN RECITAL ofrecerán en el Movimiento Poético Neovanguardista, René Omar Ramírez, Horacio Canales Petit, Galo Tierra, Carlos Ossa y Víctor Ortega. La reunión se efectuará a las 16 horas de hoy, en San Martín 255, departamento 63.

LA EXPOSICION DE PAISAJES pintados sobre cabezas de alfileres, que presenta el artista italiano Edigio Boschi, en los bajos del Café Jamaica, sigue abierta con gran éxito.

EL CENTRO BAHA'I se reúne a las 19.30 horas de hoy, en Mac-Iver 142, oficina 412, para escuchar una charla sobre "Fe Universal Baha'i".

La escritora Santaella dio charlas en Buenos Aires, de Arte y Literatura Chilena

La escritora argentina residente en Chile, Alicia Santaella, efectuó un viaje a Buenos Aires, para tomar contacto con los intelectuales argentinos, y llevó la representación del Sindicato de Escritores de Chile por medio de un mensaje de amistad a los literatos transandinos.

La Dirección General de Cultura y la Comisión Nacional de Cultura del país hermano, le auspiciaron a la escritora Santaella, las conferencias que ofreció en Buenos Aires, sobre "Chile, su paisaje y su poesía" y "Panorama de la literatura chilena". Además, participó en entrevistas periodísticas y radiales, en que dió a conocer los aspectos culturales de nuestro medio.

Hoy comienza el Congreso de Profesores Jubilados

A las 18 horas de hoy, en Monjitas 625, se inaugurará el Congreso de Profesores Jubilados, siendo especialmente invitados a esta reunión, numerosos parlamentarios, representantes del magisterio; de la Anef, de la Anes y de la Cutch.

Las sesiones de estudio se iniciarán a las 9 horas, de mañana, con un informe del secretario general, discusión, nombramientos de comisiones y elección del presidium. A las 18 horas, celebrarán una asamblea general. El domingo, empezarán a las 9 horas, las discusiones de ponencias para efectuar a las 15 horas, la sesión de clausura. Finalizarán estos actos con un cóctel que se ofrecerá a las delegaciones, a las 17.30 horas, en Avenida Diez de Julio 665.

Dueños de carnicerías celebrarán un Congreso

La Confederación de Dueños de Carnicerías de Chile efectuará un Congreso Extraordinario los días 10 11 y 12 del presente en el Palacio Ñuñoa, de Irarrázaval 1841.

A este Congreso asistirán especialmente invitados el Intendente de la provincia, el Alcalde de Santiago, Superintendente de Abastecimientos, diputados, periodistas de diarios y revistas de la capital y otras autoridades gubernamentales y más de dos cientos delegados de diferentes puntos del país.

Antofagasta recibió cien toneladas de carne de Magallanes

SE NORMALIZA ABASTECIMIENTO DE ESE PRODUCTO EN EL NORTE

Una comunicación cablegráfica llegada ayer al Ministerio de Economía, anunció que habían sido recibidas en Antofagasta, las primeras cien toneladas de carne congelada de Magallanes enviada a esa ciudad, para abastecer a la población.

Nuevos embarques irán siendo enviados permanentemente al norte, a fin de mantener perfectamente abastecida de carne a sus principales ciudades.

2.000 BOY SCOUTS SE CONCENTRARAN EN "LO HERMIDA"

Más de treinta unidades y grupos scoutivos pertenecientes a la provincia de Santiago y que hacen un total aproximado de 2.000 Boy Scouts, Lobatos y Rovers-Scouts se concentrarán en la Hacienda "Lo Hermida" durante los días 10, 11 y 12 de octubre próximo.

Durante esta concentración, las diversas unidades efectuarán diversos trabajos scoutivos de adiestramiento y se desarrollarán competencias de acuerdo con el programa preparado por el Comando Provincial de Santiago.

Asistirán a esta concentración, autoridades scoutivas Nacionales y Provinciales, autoridades, parlamentarios, miembros de la prensa capitalina, etc. (

Carnaval...

(DE LA PRIMERA PAGINA)

che, baile en la Escuela de Derecho.

DOMINGO 25.— Fin de fiesta y repetición del "Circo Universitario" en la Plaza de la Constitución.

¡NO HABRA NI CORSO, NI MASCARAS, NI BAILES.— Con el presente programa, se destierra de la tradicional festividad, el corso de flores, las marchas diarias que realizaban los estudiantes por las calles de la capital con toda clase de alegres, simpáticos y juveniles disfraces y todo aquello que había formado esencia de alegría popular en las celebraciones anteriores.

Según la directiva de la FECH, "La fiesta de 1953 será eminentemente estudiantil. En los años anteriores, el carácter popular del carnaval dejaba de lado a los estudiantes, los cuales sólo tenían el privilegio de elegir candidatas de sus diferentes escuelas y organizar la fiesta. En el presente año, serán los estudiantes los que celebrarán su fiesta a puertas cerradas".

Otro de los argumentos, es el hecho de que, en años anteriores, los estudiantes celebraban las festividades casi a las puertas de los exámenes. Este año se han adelantado —por eso— las fiestas, con el objeto de que, los universitarios y estudiantes secundarios, se encuentren debidamente libres de todo compromiso o festividad en el próximo mes de noviembre, fecha en que se inician las pruebas finales.

¿UNA CELEBRACION SEPARADA? — A pesar de las directivas emanadas de la FECH, estamos en condiciones de informar que los estudiantes secundarios se encuentran estudiando la posibilidad de organizar, ellos por su cuenta, la celebración de una fiesta primaveral "en forma". Según los estudiantes secundarios, en el programa del presente año, se ha extirpado todo el carácter popular que tenían las anteriores celebraciones, apartando a los estudiantes del pueblo en general. "La llegada de la primavera, cuya celebración corría, hasta ahora, a cargo de la Federación de Estudiantes — dijo un dirigente secundario a LA NACION— era prácticamente una festividad tradicional, multitudinaria, popular y de carácter general. El carnaval es toda una festividad. No solamente pertenece a los estudiantes universitarios. Por eso, los secundarios se encuentran estudiando la posibilidad de tomar ellos por su cuenta, la celebración popular".

REUNION, COCTEL Y ESCRUTINIOS. — A las 19 horas de hoy las candidatas a reina del Festival Universitario (ahora se llama así) se reunirán con la directiva de la Federación de Estudiantes en Mac Iver 438, para dar a conocer el programa completo y las últimas resoluciones tomadas por las diversas comisiones.

En la noche, la FECH ofrecerá una comida a los periodistas en los salones del Restaurante Les Gourmets, ubicado en la calle San Antonio. Mañana se efectuará el primer escrutinio. El último se llevará a cabo el sábado 17 de los corrientes y el jurado estará compuesto por el Rector de la Universidad de Chile, el presidente del Círculo de Periodistas y el presidente de la Federación de Estudiantes de Chile.

Funerales del sargento señor René Muñoz Muñoz

Con los honores de ordenanza, se efectuarán hoy, a las 11,30 horas, en el Cementerio General, los funerales del sargento 1.o, dactilógrafo, señor René Muñoz Muñoz, que pertenecía al personal de la ayudantía de la Guarnición de Santiago.

Dos escuadras de fusileros y la Banda del Regimiento "Buin", tendrán a su cargo los honores cuando sean sepultados los restos de este eficiente servidor del Ejército.

CAMPAÑA EN FAVOR DEL MAYOR CONSUMO DE LA MERLUZA EN SANTIAGO

En todas las escuelas primarias de la capital, se está realizando la "Semana del Pescado", como parte de la intensa campaña pro aumento del consumo de merluza, el sabroso producto del mar que ya se ha adentrado en la mayoría de los hogares santiaguinos y que viene a reemplazar en parte, la falta de carne.

En la mañana de ayer, cerca de 700 escolares de las Escuelas N.os 18, 20 y 24, del Segundo Sector Escolar, practicaron una visita al local de la Compañía Pesquera "Arauco", en donde recibieron diversas explicaciones, sobre las características de la merluza, condiciones higiénicas y demás aspectos de la pesca y de su comercio.

Especialmente se explicó a los estudiantes las diferentes maneras de cocinar este económico producto del mar, de lo que tomaron debida nota. También se desarrolló un programa a base de poesías y coros por los alumnos.

El propio Jefe de la Campaña, señor Julio Luna, dispensó cordial atención a los escolares, los que formularon interesantes preguntas que fueron contestadas por el competente e idóneo personal con que cuenta la Empresa y la Campaña.

Constituídos organizadores del Primer Congreso Radial

Ha quedado constituído en Santiago, el comité organizador del Primer Congreso de Trabajadores de la Radio, que se efectuará en Talca entre los días 5 y 8 de diciembre.

El comité es presidido por don René Largo Frías, desempeñando los señores Manuel Berríos y José Faúndez, los cargos de secretario y tesorero general, respectivamente.

La finalidad del torneo, que contará con la asistencia de delegaciones del Sindicato Profesional de Locutores, radiooperadores, Círculo Radial de Talca y Círculo de la Radio de Valparaíso, es obtener la especialidad de los elementos que trabajan en las radiodifusoras, considerando el mejoramiento del nivel económico de los hombres que se desarrollan en las diversas funciones de la Radio. Al Primer Congreso Radial asistirán, también en calidad de delegados fraternales, grupos de Siproarte, Sindicato Orquestal Circense, Sochayco, Sindicato de Actores Profesionales, Teatros Universitarios y otras entidades afines.

Profesores curicanos en LA NACIO

Veintiocho alumnos, egresados de la Escuela Normal de C... que recibieron en una ceremonia solemne, realizada el sábado, sus títulos de maestros, junto con otros compañeros... rón ayer LA NACION. En sus declaraciones expresaron a n... reporteros que estaban dispuestos a radicarse en cualquier... donde fuera necesaria su labor educacional, tal como lo hab... gerido el Jefe del Estado. Estos 28 alumnos pertenecen al... curso con que hace seis años reinició sus actividades en... cuela Normal, y durante estos años se distinguieron por su... cación al estudio y entusiasmo por las actividades educac... La delegación viene encabezada por los profesores señores G... Alexandre Chaparro y Jorge de la Hoz Hormazábal, y est... grada por los siguientes alumnos: Nelson Alvear Altamirano... llo Arias Gaete, Raúl Aspée Reyes, Fernando Baeza Morales... rio Barrera Barrera, Jaime Castillo Alcaíno, Gastón Cerda... brán, Nolberto Espinoza Castillo, Jorge Figueroa García... Gervassoni Reyes, Héctor Goñi Fernández, Jaime Hernández... jas, Héctor Hormazábal Salgado, Pedro Inzunza Valenzuela... Lenners Jofré, Juan Lobos Lobos, Manuel Martínez Labe... turo Muñoz Matus, Juan Navarro Negrete, Albino Ramírez... tillo, Javier Rivas Herrera, Julio Rivera Vergara, Juan S... Vargas, Armando Silva Torres, Héctor Soto Céspedes, A... Tapia Baeza, Mario Valdés Fuentes y Pedro Valenzuela Sa... Los acompaña también don Manuel Cancino Saavedra, in... y presidente del Deportivo de la Escuela Normal "Cecilio In... de Curicó. Esta tarde seguirán viaje a Valparaíso.

INFORMATIVO GREMI

EL COMITE NACIONAL DE ENFERMOS afectos... ley 10,383 celebrará un ampliado nacional, a las 16 horas... del presente, en el local de la CUTCH, ubicado en Alameda... nardo O'Higgins esquina de Londres.

LA SOCIEDAD "GALVARINO" se reúne a las 18 ho... mañana, en Avenida Matta 794, para tratar sobre el proy... derogación de la actual ley indígena.

EL COMITE GREMIALISTA IBAÑISTA, de la 9.a c... sesionará a las 18.30 horas de mañana, en Leyton 3131.

LA CONFEDERACION CHILENA DE LA TIERRA ce... una concentración, a las 10 horas del domingo, en el... Balmaceda.

EL SINDICATO PROFESIONAL DE PELUQUEROS, d... tor Avenida Matta-Matadero, celebró reunión ayer, no... dose los delegados que asistirán al Congreso Zonal de Ran...

LA CAJA EMPLEADOS PARTICULA...

DARA $ 22.000.000.— DE BENEFI...

El Consejo de la Caja de Previsión de Empleados Particulares, en sesión celebrada el 6 del presente mes acordó beneficios por un total de $ 22.673.454, a las siguientes personas:

María Abarzúa Arias, Mario Moreno Recasen, Víctor Salas Valdés, Nelly González Cáceres, José Juan Iñesta Miod; Arturo Arancibia Delgado, Américo Bonatti Savignone, Arturo Christiansen Araos, Hernán Contreras Suazo, Luis Hernán Díaz Muñoz, Adrián Díaz Fuentes, Zulema Fajardo Soto, Mario Figueroa Guerra, José Fontan Rodr... fredo Ferrando Keun, H... González Flores, Sergio... zález Orozco, Paulino L... López, Lautaro López La... bel, Hernán Ricardo Mo... Salazar, Inés Moraga Va... María Muñoz Muñoz, Inés... ma Quintana, Mario Reb... Sandoval, José Genaro... Bahamondes, Oscar René... vedra Veralagua, Juan Her... Torres Opazo, Mario V... Muñoz, José Vargas Contr... Arturo Verde Andrade.

BONIFICACION PARA OO. DE CONSTRUCCION

El Presidente de la República y el Ministro de Salud Pública firmaron ayer el Mensaje que se enviará al Congreso disponiendo que los contratistas en general deben pagar las bonificaciones de 10 y 15%, a los obreros que contraten.

ABOGADO
SANCHEZ DEL POZ
Especialmente asuntos y ju... cios de matrimonio. Pos... siones efectivas, particiones
De 11 a 12.30 y de 17 a 19 h...
Moneda 1137—Of. ...
FONO: ...

FABRICA de MUEBLES y MUEBLERIA
"ESTADO"
ART. ALESSANDRI 33—EX ESTADO (Subterra...
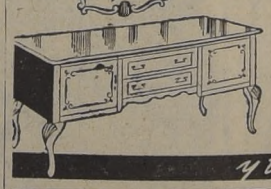
OFRECE: dormitorios, ... medores, muebles de c... na, livings modernos, m... bles sueltos. Normand... Chipendale, Reina Ana... Colonial.
FACILIDADES DE PAGO
y también sin pie

FERROCARRILES DEL ESTADO

PROPUESTA PUBLICA

Llámase a propuesta pública para proveer los siguientes estanques petroleros:

2 estanques metálicos cilíndricos de 60.000 litros.

2 estanques metálicos cilíndricos de 42.000 litros.

1 estanque metálico cilíndrico de 30.000 litros.

Bases y antecedentes en la Sección Ingeniería Eléctrica del Departamento de Tracción y Maestranza, Alameda Bernardo O'Higgins esquina Serrano, 3er piso.

Las propuestas se abrirán en la Sección Ingeniería Eléctrica, el día viernes 23 de octubre del presente año, a las 16 horas.

Mañana se inaugura la 83.a Exposición Ganadera organizada por la Sociedad Nacional de Agricultura

Alcanzará este año extraordinarios relieves

Impresiones recibidas por los jurados.

La calidad y presentación de los caballares, en especial de raza chilena, son muy sobresalientes, lo que ha obligado a los jurados a realizar una ardua tarea, pero provechosa para los criaderos

LABOR DE LOS JURADOS

Ayer terminó el trabajo del jurado extranjero, Mr. J. Homer Remberg, presidente de la Asociación de Criadores de Ganado Holandés norteamericana, quien se encuentra entre nosotros desde el sábado pasado. El señor Remberg parte mañana a Estados Unidos, pues el martes próximo deberá participar como jurado en una exposición de Chicago.

El trabajo desarrollado en Chile por Mr. Remberg ha sido de especial interés, y sus acertados juicios y consejos han merecido de los criadores nacionales las consideraciones que merecen. El señor Remberg regresa a su país bien impresionado del estado de superación de nuestros planteles.

Hoy termina su labor, también, el jurado extranjero señor D. H. A. Boersna, inspector jefe y jurado oficial de la F. R. S de Holanda, que visita nuestro país por primera vez. Le ha correspondido realizar una tarea de sumo interés y de gran trabajo, debido al elevado número de ejemplares presentados a la Exposición y a la magnífica calidad de los mismos.

También termina el juzgamiento de los ovejunos, caballares y porcinos, quedando para mañana solamente la prueba de arrastre, etapa final del trabajo de los jurados.

Se encuentra entre nosotros, desde fines de la semana pasada, el señor Helmut Hempel, presidente de la Asociación de Criadores Alemanes de ganado ovino, tipo merino. Tiene el plan de visitar nuestros principales planteles de crianza y regresar después a su país. Conversando con él respecto a su impresión de los animales que este año concurren a la Exposición, se muestra gratamente impresionado, tanto por el gran número de ejemplares expuestos como por su magnífica calidad. Sin embargo, le extraña que dentro de ese volumen no se haya dado la importancia que, a su juicio, merecen los representantes ovinos. Aparte de los ovejunos, a los cuales nos referimos en seguida, el Sr. Hempel está muy impresionado por los magníficos ejemplares vacunos que hay en la Exposición, como también por los representantes de la raza caballar chilena, que le llama especialmente la atención por sus líneas, su agilidad y viveza, al par de su gran mansedumbre.

El señor Hempel dice que le llamó la atención la uniformidad de los Hampshire Down que concurren, tanto por sus definidas características de razas de doble propósito, como por la conservación del standard que se observa en ellos. Considera que la zona central es apropiada para la crianza de este tipo de ovinos, no sólo por la doble entrada que permite al criador, como porque constituye un seguro contra el riesgo de que alguna de ambas pueda llegar a fallar.

Préstamo del Banco Internacional permitirá el mayor plan agrícola realizado en Chile

Completo informe se enviará este mes al Banco Internacional

Se espera sólo este trámite para obtener el préstamo pedido

El Ministro de Agricultura, señor Alejandro Hales, anunció ayer en entrevista de prensa, que en lo que resta del presente mes quedará terminado el informe sobre el Plan General de Desarrollo Agrícola que se enviará al Banco Internacional, para obtener el préstamo que permitirá la realización del mayor proyecto de recuperación agrícola que se haya hecho hasta ahora en nuestro país. Adelantó el Ministro señor Hales, que el Banco Internacional esperaba solamente estos informes para la concesión del préstamo en estudio.

"Es necesario para obtener ese préstamo, dijo el señor Hales, demostrar que el país está realizando una efectiva política contra la inflación. Los organismos internacionales no prestan, de lo contrario. Por eso resulta agradable, añadió, destacar, especialmente, para los miembros de este Gabinete, las demostraciones de confianza que el Ministro de Hacienda ha recibido del Banco Internacional y del Fondo Monetario. Los que nos suceden, deberán agradecer al Ministro señor Herrera las condiciones favorables que deja y que permitirán obtener la ayuda que hará efectivo el plan en que está empeñado el Gobierno del Excmo. señor Ibáñez del Campo.

COMPLETO INFORME SOBRE EL PLAN.— El Ministro señor Hales hizo una exposición ayer, sobre el contenido del informe, dando a conocer los principales aspectos del plan general de desarrollo agrícola. Las realizaciones hechas en Agricultura, expresó, obedecen en su mayor parte a recomendaciones del Banco Internacional. Se han realizado ya o se encuentran en plena marcha proyectos frutícolas de conservación de suelos, de sanidad animal y vegetal, de enseñanza y capacitación agrícolas, etc. Destacó en este aspecto el señor Hales, que el plan general de las tres provincias (Maule, Ñuble y Concepción) es el más serio, por su acción coordinada con salubridad, obras públicas y tierras.

Abundando en antecedentes, el señor Hales manifestó que se estudia la parte relativa a fomento ganadero, puertos, regadíos, ferrocarriles, etc. El Ministerio de Obras emitió informe sobre puertos y regadíos, y ferrocarriles lo hará en lo que se refiere al aspecto de transportes ferroviarios en general.

Se proyecta una nueva Ley de Riego y en cuanto al plan de caminos, se coordinará el proyecto actualmente en el Congreso con los planes de construcciones actuales, entre los que figuran el camino longitudinal hasta Quellón y las rutas transversales de mayor importancia. En lo relativo a puertos, se encuentra en el Parlamento un proyecto de inversiones que será incorporado al plan general. Se contemplan en él, adquisiciones para la Marina Mercante.

PLANTAS AZUCAREREAS, POSITIVO RECURSO NACIONAL.—Anunció el Ministro señor Hales, que se encuentran listos los completos estudios para las Plantas Azucareras de Cautín, Llanquihue y Linares y la ampliación, de la mayor que se proyecta en Los Angeles. Se refirió también a las centrales madereras de Valdivia y a la instalación de dos o tres plantas de celulosa, estas últimas en la zona de Concepción, Arauco y Malleco. Su realización está planificada para 5 ó 6 años más. Recordó el señor Hales que la instalación de las plantas azucareras, se traducirá en una economía de doscientos millones de dólares en divisas. Destacó el señor Hales la acertada política de terminar con las bonificaciones, que artificialmente entregaba precios más bajos y recordó, por ejemplo, que mientras en el mercado mundial el precio del azúcar era de 60 pesos, en Chile costaba 30. Esa situación, dijo está ya corregida y normalizada.

INDUSTRIA PANIFICADORA Y LECHERA.— Otro de los proyectos importantes, figuran en la industria panificadora y lechera. El de las plantas lecheras se está realizando. Respecto a plantas lecheras, se aprovecharán los terrenos en que se siembre remolacha para la industria azucarera. Se instalarán plantas lecheras en Monte Aguila, Victoria, Chillán y Purranque (Osorno). Ejemplo de lo que se puede hacer en la producción lechera es el aumento de 50 mil a 220 mil litros diarios, en la planta de Osorno. Esta es la mayor producción de América, en una planta. El total de plantas industrializadoras con que contará el país, será de 8 a 10, contando las existentes.

En cuanto a la construcción de frigoríficos, se terminarán con recursos propios, los de Osorno, La Serena, Chillán, Cautín y Santiago.

Dio a conocer después el señor Hales, informes sobre habilitación de suelos, colonización, multiplicación de semillas, fertilizantes, plan de forestación y viveros, pesca, etc.

Explicó, finalmente, que se estudia también un proyecto de inversiones no contemplado en el plan general. Se estudiará la balanza de pagos para amortizar el capital. Terminó el señor Hales, destacando la efectiva colaboración de los miembros del Comité Coordinador del Plan y de los diversos Ministerios y organismos privados que han entregado sin reservas su patriótica cooperación.

RECEPCION A MIEMBRO DE UNESCO.— A las 12.40 horas llegó ayer a Santiago el jefe de la Oficina de Cooperación Científica de UNESCO, en Montevideo, Dr. Angel Establier, que viene a participar en el Congreso de Química que se celebrará en Concepción del 12 al 18. En la foto, es recibido en el aeropuerto por el decano de la Facultad de Química y Farmacia, señor Juan Ibáñez, y su esposa, señora Marta Olivo de Ibáñez. En seguida, el Dr. Establier pasó a saludar al Rector de la Universidad de Chile, señor Juan Gómez Millas.

EL CANCILLER COMENTA LA ABSURDA NOTICIA SOBRE PERMISO DE S. E.

"Es ridícula la noticia que se ha publicado en algunos diarios de Buenos Aires, en el sentido de que el Presidente de la República piense alejarse del Poder por tres meses para atender al restablecimiento de su salud", dijo ayer el Ministro Fenner. Luego, agregó: "S. E. goza de perfecta salud y demuestra tanta agilidad como el más joven de sus colaboradores".

La especie de que el Presidente se fuera a retirar por tres meses fue difundida en Buenos Aires por una agencia noticiosa, y ayer circuló en esta capital ampliamente, especialmente en los medios interesados en crear un ambiente de desconfianza en el Gobierno.

Mario Silva Concha, secretario en Tokio

Fue nombrado secretario de la Embajada de Chile en Tokio, el señor Mario Silva Concha, quien servía en la Cancillería como secretario del Departamento de Ceremonial y Protocolo.

El cargo del señor Silva, será ocupado por el señor Ernesto Espinosa Montt, quien hasta hace poco tiempo se desempeñó como secretario de la Embajada en Washington.

El señor Silva, se dirigirá a Tokio, acompañado de su esposa a fines del presente mes.

Adecuada y productiva distribución de préstamos para fomento lechero

CREDITOS SERAN DE 500 MIL A UN MILLON DE PESOS

Medidas que tienden a una adecuada distribución de los préstamos para fomento lechero, contiene el proyecto que reglamenta estos beneficios a los agricultores, y cuyo texto conoció ayer el Consejo de Fomento e Investigaciones Agrícolas a través de una exposición que, sobre la materia, hizo el Ministro señor Alejandro Hales.

DERECHO A LOS PRESTAMOS.— De acuerdo con el reglamento, tendrán derecho a estos préstamos todo agricultor que posea un fundo apto para la explotación lechera. Esto lo determinará un ingeniero agrónomo o médico veterinario, en una visita que hará al fundo del solicitante. Será condición para optar a los préstamos, la existencia de empastadas de praderas artificiales cuya superficie guarde relación con la explotación que se desee iniciar.

Si hay lechería en explotación, cualquiera que sea su masa, debe tener por lo menos el 70% de vacas y vaquillas mestizas de alguna de las razas esencialmente lecheras.

TIPOS DE PRESTAMOS. — Se contemplan dos tipos de préstamos; uno para los agricultores, de capacidad económica corriente corriente y otro para los pequeño, y otro para los pequeños agricultores, cuya garantía podrá ser de igual monto al préstamo solicitado. Ambos serán créditos controlados. El dinero que se destine a préstamos corrientes de construcciones se emplearán en la zona de atracción de los grandes centros consumidores, en primer término, y sólo se podrá hacer excepción en caso de plantas industrializadoras de leche, alejadas de los grandes centros poblados. Los préstamos a pequeños agricultores no tendrán condición alguna en cuanto a ubicación del predio.

Se otorgarán préstamos para establos, estercoleras, bodegas de forraje, silos de cualquier tipo, departamentos para toros, salas de ordeña y salas de refrigeración y adquisición de vacas lecheras. Los préstamos se concederán solamente para construcciones de tipo económico. Será condición previa para obtener el préstamo que el solicitante tenga ya un establo en donde invertirá el dinero. No se autorizará a los beneficiciados para usar el préstamo como base para construcciones de mayor valor.

Los créditos a pequeños agricultores se otorgarán sobre la base de planes económicos de tipo standard que elaborará el Departamento de Ganadería y no podrá ser para más de 40 vacas de capacidad. Estos proyectos constarán de: plano a escala y con cotas, especificaciones y presupuestos. No se otorgarán préstamos para construcciones empezadas antes de una visita de inspección.

CONDICIONES DE LOS CREDITOS.— Los créditos se otorgarán a 4 y 8 años plazo con fianza personal. En los a pequeños agricultores el plazo será de 6 años. Las amortizaciones se harán en todo caso a partir del segundo año debiendo pagarse solamente intereses el primer año. Devengarán un interés corriente anual de 5% cuando el monto no sea superior a $ 300.000, 8% hasta $ 500.000, y 10% sobre $ 500.000. Los intereses penales alcanzarán al 18% anual.

Los pagos deberán realizarse en tres cuotas; el 40% antes de comenzar los trabajos; el 40% cuando esté la mitad de las construcciones realizadas y el estercolero terminado y 20% restante, cuando se reciba el trabajo totalmente conforme.

Los pagos de préstamos a "pequeños agricultores" se harán a lo menos en cinco cuotas; la primera de un 10%, al iniciarse los trabajos; la segunda para completar el valor correspondiente a cimientos y sobre cimientos; la tercera para obras gruesa, la cuarta para techumbre y terminaciones, y un 10% final para cuando se reciba el trabajo totalmente terminado.

Todo pago requiere como condición básica una inspección técnica y el correspondiente informe del profesional que se responsabiliza de él.

IMPONENTE CELEBRACION DEL DIA DE LA RAZA EFECTUARAN LAS SOCIEDADES ESPAÑOLAS

El Comité de Presidentes de Sociedades Españolas, está celebrando en esta semana, el Dia de la Raza, con diferentes actos que se iniciaron el miércoles y que finalizarán el 12 de octubre.

El programa para el resto de días de la celebración, será el siguiente: a las 19 horas de hoy, en el Salón de Honor de la Universidad de Chile, un acto organizado por el Círculo de Profesionales Hispanos, en el cual harán uso de la palabra, el Rector de la Universidad de Chile, señor Juan Gómez Millas, y el Embajador de Venezuela, señor Atilano Carnevali. A las 10 horas de mañana, el célebre concertista hispano, señor Félix Arguelles, ofrecerá un recital de guitarra. El domingo, a las 9 horas, efectuarán una visita a los asilos y hospitales, las directivas del Centro de Acción Católica Española, de la Sociedad Española de Beneficencia y de la Sociedad Benéfica "Provincia de Logroño"; a las 10 horas, el Círculo de Profesionales Hispanos, exhibirán el film "Pequeñeces", y noticiarios españoles, en el Teatro Rex; a las 23 horas, se ofrecerá un baile de gala, en el Círculo Español. El lunes 12, a las 12 horas, habrá embanderamiento de la ciudad; a las 9 horas, una misa en la Basílica del Pilar, de los RR. PP. Escolapios; a las 11 horas, un tedéum en la Catedral; a las 15 horas, un baile de la Unión Española, en el Estadio Santa Laura; a las 19 horas, una recepción en la Embajada de España, y a las 22 horas, el Círculo de Profesionales Hispanos, celebrará una velada en el Teatro Municipal, con el concurso de la Orquesta Sinfónica de Chile y el ballet del Instituto de Extensión Musical, en esta ocasión, harán uso de la palabra la Alcaldesa de Santiago, doña María Teresa del Canto, y el Embajador hondureño, señor Virgilio R. Gálvez.

EMBAJADOR MALLORQUIN VISITO AL PRESIDENTE

El Embajador del Paraguay, señor Mario Mallorquín, visitó en la mañana de ayer al Presidente de la República, acompañado por el Director General de Aeronáutica de aquel país, señor Luis Santiviago, quien fue presentado a S. E.

El Embajador Mallorquín y el señor Santiviago departieron cordialmente con S. E., y trataron diversas materias de interés para ambos países.

S. E. FUE INVITADO A FESTIVAL DE CINE

En el Salón Rojo de la Moneda fué recibido en la mañana de ayer por el Presidente de la República, el Embajador de Italia señor Guido Borga, quien invitó a S. E. a concurrir al festival de cine italiano que se efectuará en esta capital durante los días 20, 21 y 22 del presente mes.

Como se ha informado, a este festival concurrirá la actriz italiana Silvana Pampanini y es auspiciado por la Organización para la Difusión del Cine Italiano, dependiente del Consejo de Ministros de Italia. En este festival se exhibirán cuatro films de esa nacionalidad.

ESTUDIAN LAS BASES PARA DETERMINAR EL SUELDO VITAL 1954

Presidida por el Intendente, señor Danús Peña, tuvo anoche su primera reunión la Comisión Provincial Mixta de Sueldos. Actuó de Secretario don Edecio Carrasco y asistieron los representantes patronales y de los empleados.

En esta oportunidad se designaron las Comisiones que deberán hacer las compras de artículos esenciales de consumo, cuyas bases económicas determinarán el Sueldo Vital que regirá para 1954.

Las dos comisiones designadas quedaron integradas por los señores Alberto Díaz Carrasco, Carlos Mena, Oscar Rodríguez y Víctor Urbina, representantes de los Empleados y Empleadores, respectivamente. Se espera la provisión de fondos necesarios para iniciar de inmediato los estudios correspondientes.

Yo amo a Margaret Rose

El problema ya circula desde hace varios años. Y la alegre princesa siempre daba lugar a las más variadas conjeturas. ¿Así que, en verdad, es la chica con humor, como asegura todo el mundo? ¿Juega con su propio corazón y con el ajeno, o es frívola cien por ciento?

A Margaret le sucede un problema común a todas las jóvenes. Basta con que ella fume un cigarrillo o baile un can-can, para que todo el mundo ya piense que está a un paso del matrimonio. Se la ve acompañada, y nadie duda de que anda con su novio. Pero nadie siquiera supone la estricta verdad de lo que ocurre tras estos supuestos amores, lo que ha pensado de ellos la princesa, si son inofensivos o serios.

¿Qué había en verdad? ¿A cuál de tantos pretendientes tomó en serio Margaret?

Baudoin de Bélgica, sobre cuyo contacto con la princesa se habló durante mucho tiempo, ni siquera la conocía. En cambio, no ocurrió lo mismo con Johnny, un llamativo y aristocrático colorín. Dicho en forma más correcta: Walter Francis John Montagú-Douglas-Scott, Earl of Dalkeith. Se trataba del hijo del Vizconde de Buccleuch, el cual estaba emparentado con la familia real.

Lord David Ogilvy, era demasiado pretencioso para la princesa. Nunca más volvió a mencionar su nombre.

Cuando eran pequeñas, Isabel II y Margaret ya jugaban con el joven y pecoso colorín, durante las vacaciones en Escocia, en el castillo de Balmoral o en Clamis Castle.

El hijo del hombre más rico de Inglaterra tenía costumbres extravagantes, las que conserva aún hasta hoy. Viste con sumo descuido, y difícil resulta conversar con él de otra cosa que no tenga por tema la caza o el campo y su laboreo. Claro que esto no impidió que fuera incluído en la lista de admiradores de Margaret, más que nada por algunos viajes que realizó a Londres, con motivo de los cuales invitó varias veces a bailar a la princesa. Recién cuando se enamoró profundamente y se casó luego con Jane McNeill, la hija de un abogado escocés, su fábula con la princesa se cortó de raíz.

De todos los pretendientes, el más indicado era Lord David Ogilvy. Romántico y muy sentimental, no soportaba los ruidos de Londres, ni los de ninguna otra ciudad. Vivía durante casi todo el año en el antiguo y hermoso castillo de Cartachy Castle, en Escocia. Se dedicaba con especial placer a la agricultura, y le encantaba la caza. Las mujeres lo perseguían. Esto le enorgullecía, y más de alguna vez simuló estar enamorado. Odiaba todo lo ceremonioso, y por esa razón muy pocas veces llegó hasta el Palacio Real, salvo en esporádicas y rápidas visitas. Pero, pese a ello, la última de ellas le sirvió para enamorarse de la mejor amiga de Margaret: Rachel Brand. Con esto se acabó su supuesto romance, y Margaret Rose nunca más volvió a mencionar su nombre. Con Rachel Brand no tuvo suerte Lord Ogilvy: ella se casó con un hombre ya cuarentón, muy entrometido en la política, la literatura y el arte cinematográfico.

(Continuará pasado mañana.)

Postergado homenaje a Pedro de Valdivia

La solemne velada que debía realizarse esta tarde en el Salón de Honor del Congreso para dar por iniciadas las actividades conmemorativas del cuarto centenario de la muerte del Capitán don Pedro de Valdivia, y que contaría con la presencia del Jefe del Estado, fue postergada para el próximo viernes 16 del presente, debido a que S. E. no puede concurrir esta tarde, ya que tenía compromisos anteriores con la Escuela de Ingenieros Militares, para asistir a sus festividades aniversarias en Tejas Verdes y, posteriormente, deberá visitar San Antonio.

NUEVA PROFESIONAL

Srta. SOFIA VENEGAS VENEGAS

Distinguida alumna del Curso de Corte y Confección que, al término de sus estudios, ha recibido el diploma de competencia profesional. Se especializó en alta costura y trajes estilo sastre.

La matrícula para los nuevos cursos de fines de año, está abierta en ambos locales del Instituto "Alonso Figueroa": calle Catedral 1257 y Alameda 2263.

VIAJE VIA LA PANAMERICANA

COMODO Y SEGURO

ANDES MAR BUS

"LOS RAPIDOS DE CHILE"

AV. BALMACEDA 1114-FONO 64149

MUEBLES Paris

Tradición Arte y Calidad

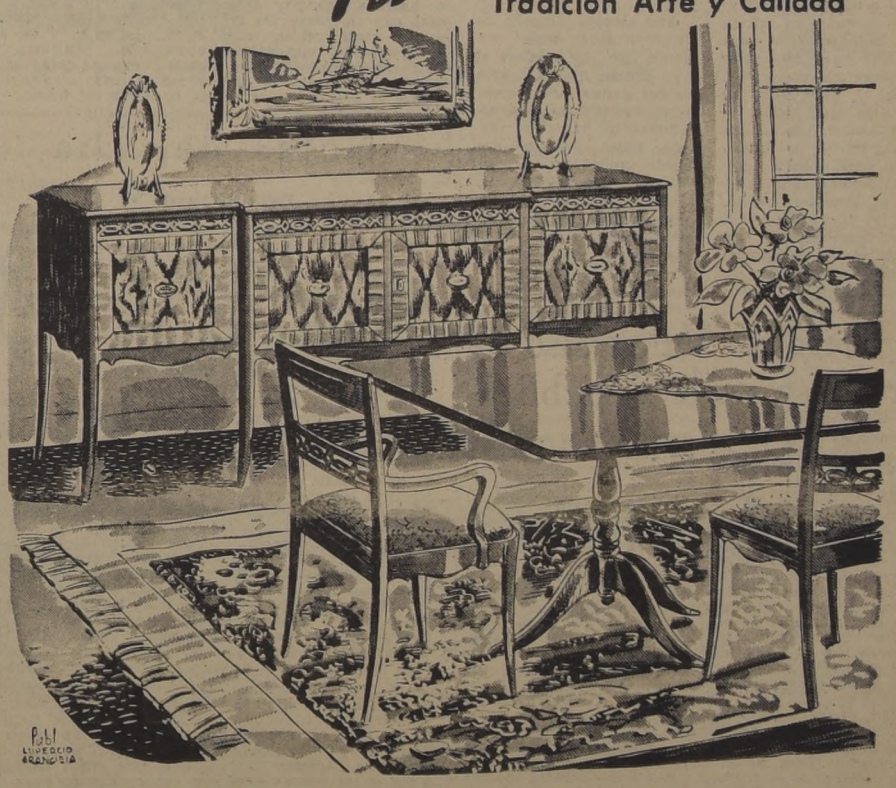

Sobrio y elegante Comedor Sheraton, enchapado en Nogal, Caoba y Olmo Europeo, compuesto de 1 Aparador, 1 Mesa, 6 Sillas, 2 Sillones $ 45.850.

Nuestro Departamento de Tapicería y Alfombras, con su personal especializado, lo atenderá en lo que precisa para el arreglo de su hogar

Visite nuestra Exposición y Venta de Muebles Paris en todos los estilos y diseños, en los pisos 5º, 6º y 7º.

ALMACENES Paris ALAMEDA Y SAN ANTONIO

Sabados en la tarde cerrado

SOLAMENTE UNA GRAN FABRICA PUEDE PRODUCIR UN GRAN MUEBLE

LA NACION AÑO XXXVII N.o 13.092

Empresa Periodística "LA NACION", fundada el 14 de enero de 1917.— AGUSTINAS 1269. — TELEFONO 82222. —CASILLA 81-D
Presidente del Consejo y Director: ROGELIO CUELLAR VALENZUELA. — Gerente: ANTONIO FERREIRA MEDINA. — Subdirector: WALTERIO GONZALEZ. — Consejeros: EILERT HERUD, JOSE RAMSAY ALLAN, LUIS PACULL TORCHIA y CLEMENTE DIAZ VERGARA.— Jefe de Propaganda: EDUARDO BARRERA BALMACEDA.
Representantes para EE. UU. y Canadá: THE N. DE FILIPPES Co. 551.— FIFTH AVENUE. — New York, 17 N. Y.
Servicio Noticioso Extranjero: UNITED PRESS ASSOCIATIONS. — Servicio Fotográfico Extranjero: UNITED PRESS NEWS PICTURES. — Agentes y Corresponsales en todas las ciudades y pueblos de Chile.
SUSCRIPCIONES POR CORREO: Un año, $ 2.268; seis meses, $ 1.146; tres meses, $ 582. Valor del ejemplar del día, $ 7. Ejemplares atrasados, $ 14.

Santiago de Chile, viernes 9 de octubre de 1953

CAMPAÑA ANTIPATRIOTICA

Desde hace algunos días circula en vastos sectores de la ciudadanía una profusión de noticias absolutamente infundadas, y que obedecen a un plan orientado a crear un clima de inquietud propicio a toda suerte de interpretaciones torcidas y malévolas acerca de la normalidad de nuestro régimen republicano. El rumor tendencioso ha proliferado con increíble vigor, y sus fuentes de inspiración no son otras que las vinculadas, directa o indirectamente, a los sectores políticos desplazados del Poder en Septiembre de 1952.

Ayer, el señor Ministro de Relaciones Exteriores se ha visto en la imperiosa obligación de desmentir la absurda especie de que el Jefe del Estado estaría en vísperas de acogerse a un permiso de tres meses, a fin de restablecer su quebrantado estado de salud. Esta absurda noticia, transmitida por una agencia extranjera, desbordó las fronteras nacionales y fue publicada en varios diarios de la República Argentina. Se sabe, también, que una agencia periodística que alimenta a la prensa del Sur del país entregó la misma información, la que fue divulgada en esa zona del territorio.

Por si lo anterior no fuera suficiente, diarios vespertinos de la capital sostuvieron ayer que las negociaciones que se llevan a cabo en Washington, sobre venta de nuestro stock de cobre, habían fracasado, lo que es absolutamente falso. Este tipo de informaciones no indica la fuente de origen, sino que se remite a fundamentarlas, expresando que tienen una procedencia **muy seria**. Desde el punto de vista puramente informativo, estas noticias tienen una factura tan sospechosa que no debieran merecer ser publicadas, y que denuncian, de parte de quienes les dan acogida, una carencia de elemental ética periodística.

En momentos en que el país, como todas las naciones productoras de materias primas, está afrontando mundialmente una ostensible baja de precios en el mercado comprador, círculos y personajes de menguada significación nacional asumen la antipatriótica actitud de lanzar urbi et orbi, noticias que inevitablemente promueven una atmósfera de duda en el exterior, y que opera negativamente en la defensa de los grandes intereses de Chile. Sin necesidad de apurar mucho el análisis en torno de las repercusiones de estas nefastas campañas de rumores, para todo espíritu sano y honesto son constitutivas de delito de lesa Patria.

Aunque sea innecesario insistir en este enojoso asunto, ni el Presidente de la República ha pensado alejarse transitoriamente del ejercicio de sus altas funciones, ni nadie que no sea un enemigo declarado o encubierto del Gobierno podría sostener la peregrina tesis de que la negociación cuprífera haya fracasado.

En el trasfondo de todas estas maniobras se oculta la aviesa intención de lesionar de cualquier modo la actual gestión gubernativa, especialmente la política económica, que, dadas las características de la época moderna, es por sí sola la pieza vital de una nación. Sembrar la inquietud en el campo interno y extenderla en el plano internacional, parecen ser los instrumentos a que se recurre para la consecución de objetivos políticos bien precisos: retornar a la dirección del país o lograr un control suficiente como para desvirtuar la orientación programática del régimen que preside el General Ibáñez.

Cuando se defienden poderosos intereses económicos que se sienten amagados por la puesta en marcha de iniciativas que tienden a lograr un mayor bienestar de las masas trabajadoras, es explicable que los afectados se movilicen en procura de la estabilización de sus granjerías, muy particulares y egoístas; pero lo que no admite justificación es que dichos bloques defensivos acudan a expedientes reñidos con las normas de respeto que merecen los altos intereses de la comunidad nacional. Los que así proceden parece que no comprenden o no quieren comprender que atentan directamente en contra de la estabilidad de nuestro régimen democrático.

Esta alevosa campaña de rumores debe tener un punto final. Lo requiere el país entero que, a través de sus grupos más responsables, sólo desea una atmósfera de paz y de trabajo, único camino que puede conducirnos a un nivel de recuperación material y moral, después de varios lustros de anarquía, despilfarros y peculados, que dañaron gravemente la normalidad y ascenso democrático de la República.

Aportes de Valparaíso al progreso de la República

El anuncio de la reunión que el "Centro para el progreso de Valparaíso" celebrará hoy en nuestro primer puerto y en la cual estarán presentes los personeros de las actividades de mayor significación en la vida y adelanto regionales, promueve algunas consideraciones en torno de los ejemplarizadores aspectos de una institución que ha sabido colocar sus estudios y planteamientos en un terreno que coincide, en todas sus dimensiones, con el de las legítimas conveniencias nacionales.

Forman parte del mencionado organismo, que en la actualidad preside el ingeniero don Gastón Ossa S. M. —cuyas iniciativas de bien público han sido comentadas más de una vez en estas columnas—, los parlamentarios de esa provincia, las Cámaras de Comercio e Industrias, Marítima y Portuaria, del Comercio Minorista, Asociación de Armadores, Colegio de Arquitectos, Colegio Médico, Centro de Ingenieros, Instituto de Urbanismo, Círculo de la Prensa, directores de diarios locales y también, lo que merece ser destacado en forma especial, los dirigentes de las principales organizaciones de empleados y obreros de Valparaíso.

Ha logrado la institución de nuestras referencias, en lo interno, superar inoperantes antagonismos de orden político, social o financiero —inoperantes en lo que atañe a finalidades específicas de colectivo progreso—, y ha conseguido en lo externo, en sus planteamientos públicos, eliminar todo aquello susceptible de ser interpretado como simples teorías o aspiraciones de carácter exclusivamente localista.

Necesario es poner de relieve estas normas que han orientado y orientan las actuaciones de tan progresista organismo, por cuanto ellas contemplan, de modo indiscutible, las auténticas conveniencias del país.

El sentido técnico que prevalece en cada una de sus reuniones, la cooperación que a los estudios de las materias de su conocimiento prestan distinguidos profesionales de Valparaíso, el concurso que a sus debates aportan autoridades y funcionarios de todas las ramas administrativas, fiscales o no fiscales, unido a la acuciosidad en el examen de los asuntos sometidos a su consideración, conforman elementos de singular validez en el funcionamiento de la institución.

Se explican así la claridad expositiva y atributos prácticos de sus recomendaciones para la solución de problemas que son de fundamental interés para Chile.

De allí que con oportunidad de la reunión que anuncia para hoy esa respetable entidad porteña, nos parezca de toda justicia recalcar sus características de bien regional, y poner de manifiesto, a la vez, la seriedad de sus proposiciones, que constituyen auténticos aportes de Valparaíso al progreso de la República.

Orientación y significado de una política interamericana

Las declaraciones que sobre América Latina ha hecho el Subsecretario de Estado norteamericano, señor John Moors Cabot, merecen un especial comentario, ya que indican que en los Estados Unidos se afirma el propósito de orientar la política continental en armonía con una visión más profunda de la vida y el destino de los pueblos de América.

John Moors Cabot es el funcionario más directamente responsable de las relaciones de los Estados Unidos con América Latina. El carácter de sus funciones y sus condiciones personales de entusiasmo y fina diplomacia llevan fácilmente al señor Cabot a expresarse en forma amistosa y optimista en sus numerosas conferencias radiales y en las ruedas de periodistas. Pero no es esto lo esencial que merezca comentario, sino su modo de presentar el significado de una política interamericana.

Dirigiéndose a los periodistas, Cabot dice: "América Latina va aumentando en forma rápida y "tremenda" tanto en población como en potencialidad productiva. ¿Qué pensarán de aquí a un siglo, de nosotros los norteamericanos, los países de América Latina? ¿Qué pensarán entonces del trato que le hemos dado cuando ellos eran más débiles y pobres?"

No podría plantearse en más breves palabras la exigencia, imperiosa y vital en el momento presente, hacia una política continental amplia y de largo aliento. Y es la primera vez que por una elevada personalidad oficial norteamericana se plantea la necesidad de una política continental que no esté basada simplemente en algunas referencias al pasado, o, sobre todo, en situaciones de conveniencia circunstancial, económica o militar, del presente. Rompiendo muchos moldes fabricados por el egoísmo contingente, por el miedo y también (¿por qué no decirlo?) por cierto exagerado orgullo que el norteamericano tiene frente a los latinoamericanos, el señor Cabot se remonta a una altura desde la cual domina el panorama político continental en la perspectiva de un siglo.

Desde esa altura, muchos problemas dejan de serlo o se reducen a sus verdaderas proporciones, y hay otros que emergen de la neblina de las pasiones y de los prejuicios del presente, para aparecer en áspera gravedad en la perspectiva del tiempo. Y Cabot observa que las diferencias ideológicas, y aún de sistemas de Gobierno, con el desarrollo económico y cultural están destinadas a acentuarse entre los pueblos de América. La diversidad es una ley de la vida, y el amor a la libertad tiende a ponerla en evidencia a medida que el individuo y las colectividades se desenvuelven. Pero, anota Cabot, hay otras cosas que amenazan las relaciones continentales, como por ejemplo el menosprecio de las posibilidades y cualidades de los demás, la pretensión de dominar en la casa ajena haciendo valer simplemente el poder de la propia riqueza, y la otra pretensión de "seguir modificando radicalmente a cada rato las reglas de juego".

Esta última frase es claramente ilustrada por el señor Cabot con un ejemplo: "En 1952 firmamos un pacto comercial con Venezuela, en virtud del cual aceptamos fijar un impuesto bajo al petróleo residual. Los venezolanos, naturalmente, debido a eso, creyeron que aumentarían sus ventas en Estados Unidos. Pero, de hecho, esa cláusula se ha traducido en la presentación de una serie de proyectos de ley al Congreso norteamericano que, lisa y llanamente, tienden a repudiar ese pacto. Naturalmente que esa situación no fomenta el aumento del comercio".

Y en verdad el señor Cabot ha puesto el dedo en la llaga, porque esta tendencia a modificar en forma sorpresiva las reglas de juego se ha comprobado en varias oportunidades. Mencionaremos sólo una: cuando en el año 1929 Estados Unidos empezaba a cosechar, bajo forma de créditos, intereses y utilidades de las inversiones que había hecho en el exterior después de la Guerra Mundial N.o 1, elevó en forma absurda y prohibitiva las tarifas aduaneras, con lo cual impidió a muchos países el servir sus deudas. Porque éstas, al fin y al cabo, sólo pueden pagarse con productos, ya que los pagos en oro constituyen sólo un pequeño porcentaje de los intercambios mundiales.

Para cimentar sobre bases sólidas las relaciones comerciales y, en general, económicas entre los países del Continente, necesitamos, tal como lo ha expuesto el Subsecretario de Estado Cabot, que las desarrollemos sobre "reglas de juego" que sean fijas, y esto sólo será posible si tales reglas se inspiran en principios de justicia y de efectiva cooperación continental.

Pero, hemos de preguntar: ¿Hasta qué punto las ideas y planteamientos del señor Cabot reflejan la conciencia de los gobernantes de los Estados Unidos? Y, ¿hasta qué medida esa conciencia directiva será capaz de imprimir rumbos a los acontecimientos político-económicos y a las relaciones interamericanas, sin dejarse arrastrar por los intereses oligárquicos, por las pasiones políticas y por esa tendencia a la suspicacia, que hace ver demostraciones de enemistad con toda posición de independencia y autonomía de pensamiento?

Esta interrogante es lanzada al futuro por los pueblos de América Latina, que desean manifestar a Estados Unidos su buena voluntad y su espíritu de cooperación continental. La contestación a esa interrogante habrá de darse con decisiones firmes, con hechos concretos, con una línea vigorosa de realizaciones. Y de esta contestación dependerá, tal como lo expresa Cabot, la posición de América en el mundo de hoy y del futuro.

Notas del Día

UNA MUERTE FELIZ

¿Puede la muerte ser feliz? Claro que puede serlo. Para la mayoría de los seres humanos ha sido y es un descanso. Y descansar, después que uno está muy cansado, ¿no es una felicidad imponderable? Sólo le tememos al dolor de morir, pero no a la muerte misma. Si no hemos logrado saber lo que somos, tampoco sabemos lo que llegaremos a ser más tarde, después que Carón nos lleve en su barca.

A veces la muerte suele ser feliz. Los místicos, los contemplativos, llegan al último instante con una sonrisa. San Francisco y otros. Es que supieron poner el espíritu sobre la carne, e iban por el mundo con la linterna sorda de su inconmensurable fe. Para ellos, morir era, indubitablemente, alcanzar una felicidad inacabable. Algunos hubo que llegaron a predecir el instante último, como los astrónomos prefijan la salida del sol y la coordenada de las estrellas. Voy a morir tal día, decían, y tal día entregaban el ánima.

Todo esto es algo imponderable que escapa a nuestro conocimiento. Nunca se sabrá por qué morimos, como jamás hemos logrado saber por qué nacemos. Es que no nos conocemos íntegramente. Nos miramos unos a otros por fuera, como podemos contemplar un ropero, una casa, una planta. Pero nuestro intracuerpo permanece inviolado, aun para nosotros mismos. ¡Llevamos todos adentro cosas tan inexplicables!

El tema tienta para hacer remembranzas, ya que la muerte es el más seguro y conocido de los acontecimientos. Recuerdo que el primer cuento que escribí, ya en tiempos muy lejanos, y publicado en el viejo "Zig-Zag", se intitulaba "El Amor a la Muerte". Después otro, "Azaleas", en que una niña moría de tisis, y que es leit motiv de Mariano Latorre cuando trata de atormentarme con el recuerdo de mi finada vida romántica. Y así otros, y más partos infelices en que la muerte era el gran tema. "Juventud, divino tesoro". ¿Por qué tanta muerte, en plena y vigorosa florescencia de la juventud, esfumada como pompa de jabón? Es que nunca como en la juventud está más alerta el espíritu y más presto para indagar hasta lo más profundo del cosmos. Será inútil tentativa, pero es, fue una indecible ventura. Hablar de la muerte, cuando se es joven, es hablar de la vida. Todo está todavía tan lejos, tan distante en el poniente donde cae el sol y se apagan todas las cosas.

Pero los ancianos miran a la muerte de otro modo, con más dulce serenidad, a través de una luz apacible de ocaso. No la temen, acaso la aman y la ansían como a la bienamada. Leamos juntos esta noticia cablegráfica de una agencia noticiosa. Ocurrió el hecho en Raleigh, Estados Unidos. "Hace varios años, el reverendo Charley Newton Ware prometió a su mejor amigo, Alfred Yelverton, que diría el sermón en los funerales de éste. El día de cumplir la promesa llegó ayer. Mientras hablaba en el funeral, el ministro bautista, que tenía 73 años de edad, dijo: "Si muriera en esta ceremonia, sepan ustedes que moriría feliz". Y cayó muerto.".

¿No es, a veces, la muerte una felicidad? **B.**

DE JOAQUIN EDWARDS BELLO

El secuestro en Kansas City

Leíamos en el diario de la tarde de 2 de este mes, el comentario referente a los percances que ocurrieron con motivo del apagón, u obscurecimiento súbito, en las primeras horas de la noche del día anterior. El diario en cuestión llamaba "divertidos" a dichos percances. Uno de ellos consistía en la violación de "una señora de regular edad, en la calle Puente, por cinco desalmados que se aprovecharon de la obscuridad". Así decía el diario.

—¿Te parece muy divertido el **percance** de la señora?, me preguntó el hombre docto y graduado que iba conmigo.

—¡En la calle Puente! Es como en Londres la calle de Oxford, o de Regent. Es como en Madrid la Carrera de San Jerónimo, en Lisboa el Chiado, y en París la rue de la Paix. ¿Te imaginas el ruido que harían en París si vejaran a una dama cinco truchimanes, o sátiros, a las nueve y media de la noche, en la calle de la Paix o en la Royale? Por cuanto nuestra calle de Puente, continuación de la de Ahumada, y corta, es eso: equivale a una de esas calles en París.

—La verdad es inimaginable.

—Lo que más me extraña es que puedan encontrarse cinco sátiros juntos. En París se oyó de uno solo. Operaba, como en el jardín de las Hespérides sus antepasados, en el Bosque de Bolonia. Siempre solo.

—¡Salvajismo!

—Bueno. Cada país da lo suyo en el campo del delito Lo peor es que les damos facilidades y tomamos en chunga sus hazañas. ¡Mira esas tiendas!

Ibamos por la calle de Bandera. Señalé dos tiendas, una enfrente de la otra. Las enseñas de ambas son unas grandes llaves. El letrero de una dice: **Llaves Yale en un minuto.** El de la otra: **Llaves Yale en medio minuto.**

—Aquí se hacen llaves por docenas. Como ves: en cortos instantes. Basta que te descuides con las llaves para que un pillo pueda disponer de ellas, y sea dueño momentáneo de tu casa. Te ausentas, y a la vuelta te encontrarás con eso que dijo el **Cid** en el comienzo de su poema: **Vió puertas abiertas e usos sen cannados, alcándaras vacías e portas sen aldabas...** (Si está mal, perdón. Hace medio siglo que lo aprendí).

—Sin embargo, con todo eso que decimos y que vemos, los crímenes de aquí parecen primordiales o instintivos si los comparamos con los que cuentan los telegramas de la otra América. El reverso de la grandeza norteamericana, que respeto y admiro, es tremendo: el gangster, el secuestrador de niños. ¿Has leído el caso del niño Greenlease, de Kansas City? Todo millonario norteamericano con niños, sufre la amenaza de Lindbergh: el rapto, el chantage y la posible muerte del ser más amado de su vida. ¿De qué les sirven los millones cuando desaparece el hijo predilecto, el hijo a veces único, en la horrenda malla de los secuestradores? No hay crimen más premeditadamente vil y cobarde. Imaginemos todo lo peor, lo más viciosamente granguiñolesco, y no conseguiremos pintar ni la sombra de los dolores del secuestro, repetido en la nación que cuenta con más de la mitad del oro de la tierra. ¡Oro! Con razón lo llamaron "excremento del demonio". ¿Has leído la novela norteamericana **El secuestro de Miss Blandish**? No. No la leíste. Te digo el nombre para que te prives de ella. Se trata de una creación repulsiva, más repugnante y hedionda que **El Cartero llama dos veces.** No sé qué secreto bíblico hay en estos crímenes, alentados en la caza inmisericorde del dinero. Si Dios mandó dejar inconsolables a los padres, es que se sirvió de los hijos como instrumentos. En el libro de Kierkegaard, **Temor y temblor,** se trata del caso de Abraham, padre de los judíos y de los árabes. No hay compasión para el venerable padre del hijo único. Desde el momento que Dios le ordenó matar al hijo, no pudo agregar nada. Su vida fue como la del padre norteamericano, que no pudo avisar a nadie, ni pedir ayuda a la justicia de la tierra. La boca de Abraham estaba sellada por el secuestro divino, que no permite **juris publici.** ¡Piedad para los pobres padres del niño Greenlease! **J. E. B.**

DE VICTOR DOMINGO SILVA

No los olvidemos...

Noches atrás, en Viña del Mar, mientras leíamos, una mano desconocida hizo funcionar en la vecindad la radio. Se desarrollaba un programa musical de autores nacionales, y, naturalmente, no tardaron en dejarse oír trozos del malogrado maestro Armando Carrera: este nombre está desapareciendo de entre las informaciones artísticas de la prensa; pero su producción figura aún en los más altos renglones del pequeño derecho...

En vísperas del día patrio, el 16 de septiembre de 1949, hace apenas cuatro años, al golpe de una crisis inesperada de la afección que iba minando su organismo, se desvaneció su vida sin llegar a cumplir el medio siglo. En el acto de sus funerales, solemnes y concurridos en especial por artistas y escritores, periodistas de imprenta y de micrófono, amigos leales y admiradores fervorosos, se dijeron acerca de él muchas y muy bellas cosas, desde luego: "que nunca se le olvidaría...".

Y el más reciente aniversario de la Independencia Nacional ha transcurrido sin que se le cite especialmente en las estaciones de las radios, sino para anunciar la ejecución de alguna de sus más populares melodías. Ninguna alusión a su deceso, ni siquiera algunas consideraciones sobre el destino casi siempre dramático a que están condenados los artistas chilenos en el ambiente de su época.

¿Quién sabe, por ejemplo, quiénes son los autores (letra y música) de una canción que reinó por muchos años en los hogares de Santiago y las provincias, y que se llama **La Ausencia**? Todavía se canta a lo lejos en las tertulias de cumpleaños de la abuela, como quien evoca imágenes de personas y cosas puestas a trasmano por ley inexorable.

"**¡Cómo se han ido volando ingratas —las raudas horas del tiempo cruel!— Hoy de tí lejos en otros campos, — y de tí, amiga, tan cerca ayer!**".

Así empieza la letra, original de un apreciable poeta atacameño, don David Campuzano, magistrado de preparación y de prestigio, que actuó nada menos en la Iltma. Corte de Apelaciones de Valparaíso. En alguna revista debió de encontrarla el músico que la llevó al pentagrama y que era, por entonces, un muchacho modesto, aunque dotado de una rica vena de compositor. Perteneciente al personal de la Armada, no pasó nunca de puestos subalternos. Cuando lo conocimos nosotros desempeñaba el puesto de despensero y lo veíamos pasar todas las mañanas frente a cierta "Casa de corredores —donde hay palomas, tiestos con flores— y enredaderas en el balcón...".

Se llamaba Tomás Gabino Ortiz, y fue también el autor de la canción **"Las Violetas"**, que disfrutó por largo tiempo del favor del público dentro y fuera del país.

¿Y los valses, que tanta gloria hubieron, del maestro don **Rodolfo Lucero y Villegas**, organista y sochantre de la parroquia de Santa Rosa de los Andes? Muchos de ellos, después de viajar por toda la América, volvieron a Chile con letra que le habían superpuesto en Cuba, en Colombia, en el Perú... ¡Y qué títulos aquellos! **Penas del Amor, Ahora o nunca, Dime que sí, Lejos del bien Amado...** Más de cincuenta o sesenta partituras. Compositor de una vena superabundante, Lucero y Villegas se especializó en lo que se llamaba "música de salón", propicia a los románticos idilios. La otra era, naturalmente, música de chingana.

Otro tanto podría decirse del, en un tiempo, celebrado maestro don Gregorio 2.o Cuadra, a quien la muchachada periodística no le tomó nunca en serio sus famosos coros escolares, y entre cuyos papeles inéditos tienen que estar, y seguir durmiendo, los manuscritos de su ópera **Arturo Prat.** ¿Quién no ha canturreado y bailado al compás de su vals **Sin Ti**?

Ya en otra crónica hemos contado cómo en inesperada ocasión llegó a ser un lenitivo contra el desencanto para nuestro poeta diplomático Soffia, el escuchar uno de sus más populares poemas tocado y cantado por gente del pueblo en los barrios alegres de Bogotá. Y, ¿quién recuerda, al menos en Chile, al autor de la melodía? Acaso lo hayan olvidado hasta en el mismo Bogotá.

¡Cuánto afán, cuántos sueños, cuánto amor de artista en esas manifestaciones de la inspiración, algunas de las cuales podrán no ser de una calidad superior, para "temperamentos refinados"; pero que cumplen una tarea educadora medular y que, como en el caso de Armando Carrera, cuya imagen se despierta en nosotros al primer campanazo del carillón del vals **Antofagasta**, merece, y por lo menos una vez al año, se arrojen sobre la arena helada de su sepultura, unas cuantas **siemprevivas**!

V. D. S.

"Panorama Económico"

Temas de mucho interés y actualidad examina la última edición de "Panorama Económico", que ya está en circulación. Destaca en primer término un completo trabajo sobre el sistema de jubilaciones del país, que describe la verdadera anarquía que prima en este campo de la Seguridad Social. Asimismo, se analiza editorialmente el fondo económico de las conquistas de la previsión. Otros artículos editoriales se refieren a la política económica oficial, al problema de la distribución de las rentas y al de las ventas a plazo. En la sección internacional se reproduce otra parte del importante estudio de "The Economist", respecto al peligro de una contracción económica en EE. UU.

La figura del día

Ministro señor ORLANDO LATORRE, quien ha presidido la Convención de Ingenieros y Arquitectos de Obras Públicas, importante reunión de técnicos cuyas conclusiones serán de positivo beneficio para estos servicios.

Cartas al DIRECTOR

("Quisiera tener un diario escrito por el público".—Ibsen)

Abusos en un restaurante

Señor Director: La sección "Cartas al Director" que aparece día a día en LA NACION, constituye un medio magnífico para protestar contra los abusos que se cometen. Sin ella, ¿a quién recurrir para rebelarse contra las arbitrariedades?

Antenoche, por última vez, estuve comiendo en el restaurante "El Parrón". Por un solo y único plato llegó una cuenta por valor de trescientos pesos ($ 300) al que hay que agregar los $ 30 del porcentaje. Es el precio que se me cobró sin el menor rubor y también sin considerar vino ni ningún otro agregado. Debo dejar constancia que no se trataba de langostas de la lejana Isla de Juan Fernández, sino de un manjar que se adquiere en el Matadero. Tampoco se trataba de un guiso superabundante, pues apenas si bastaba para una persona. El abuso de "El Parrón" es manifiesto. Creo que de seguir con precios similares, van a tener que servir la comida en estuches de joyería.

El Gobierno ha hablado de artículos suntuarios. Pues bien, es evidente que estos precios también lo son y deberían ser prohibidos. Claro que nadie está obligado a comer en un restaurante, y menos en "El Parrón", pero precios de esta magnitud por un guiso criollo y sencillo crean un ambiente de alarma, de inflación desembozada. El turista que recibe el impacto de una cuenta de "El Parrón" sólo puede pensar dos cosas: o están abusando con él, o bien, la situación económica del país es pésima. En todo caso, al retorno a su patria, interprete los hechos en un sentido o en otro, Chile resultará perdiendo. Así como hay establecimientos educacionales que se declaran cooperadores del Estado, la Dirección del Turismo debería catalogar a los restaurantes como cooperadores del turismo. Claro está que "El Parrón", al calcular sus cuentas a base del dólar negro, no figuraría jamás entre éstos, justamente por ser cooperador de la especulación.

Agradece al señor Director.— M. C. V.

Ahora la leche de tiempos antiguos

Señor Director: No entiendo mucho sobre pasteurización de la leche y del proceso a que es sometido este importante alimento en las Plantas que ahora existen en la mayoría de las grandes ciudades. Pero en lo que creo saber bastante es en todo lo que se relaciona con el ramo de lecherías. Pasé casi toda mi vida trabajando en los fundos. Sé ordeñar, y con sólo ver las ubres de las vacas no fallo en el cálculo del número de litros que dará, y, además, puedo conocer la calidad de la leche con solo mirarla en los tarros.

Recuerdo, señor, que antes consumíamos una leche muy distinta a la que nos venden ahora las Centrales. Era una leche cremosa y "gorda", como se llama en el campo. Daba una nata tan espesa que constituía una capa protectora del líquido alimento. Pero ahora nada de esto ocurre. La leche que viene de esas Centrales ni es gorda, ni da nata ni es cremosa. Es un agua de un color que no alcanza a ser blanco, y al menor descuido se corta. Parece que con estos nuevos sistemas, en lugar de salir ganando hemos salido perdiendo, porque la leche ya no tiene ese tremendo poder alimenticio de antes. Los únicos que han salido ganando son esas famosas Centrales, que nos entregan una leche descremada, de la cual puede decirse que ni es leche ni es nada. Menos mal que aún tengo algunos amigos campesinos que de cuando en vez me traen de esa leche de mi tiempo, de esa leche que viene directamente del productor (la vaca) al consumidor, sin pasar por ninguna Central ni Planta Pasteurizadora.

Saluda a Ud.— E. V. J., Concepción.

Protesta por ataque de A. Tinsly a la mujer

Señor Director: Leyendo artículo titulado "La mujer y relatividad", publicado en Mercurio", del 7 del actual, pregunto: ¿Cómo es posible el señor Alejandro Tinsly no cuentre tema más interesa que el de denigrar a la mujer

Es evidente que este escr tiene a su lado señoras con mentalidad, pero ¿por qué a las demás de la misma dición?

La falta de respeto y la sencia total de consideración esto significa, deja bien en ro el desconocimiento absol de la caridad cristiana, olvid dose que todo hombre ha na do de mujer.

Atte. de usted.— M. A.

Están alterando la Canción Nacional y el emblema patr

Señor Director: Hace días propuse escribirle estas lín que espero sean publicadas la sección que tan acertadam te tiene LA NACION, y que un desahogo para muchas a trariedades, injusticias y de nos que se cometen en este cón del mundo.

Creo que si algo debe en gullecer a los chilenos, apar sus tradiciones de libertad, n tra heroica historia y las be zas con que la naturaleza querido dotarnos, es el hecho que nuestro Himno Patrio uno de los más hermosos mundo, y que nuestra band en un concurso también m dial, haya obtenido el pri premio.

Parece que junto con el ch (que se nos ha descompuesto se quisiera alterar nuestra Ca ción Nacional y nuestro emb ma patrio.

Ya no se hace ese cambio está en el original auténtico nuestro Himno, en aquella pa en que se repite por tres ve "O el asilo contra la opresi Y no es cosa que escape a oídos profanos, porque sea no table sólo a un melómano una persona de profundos es dios musicales, sino que se tr de algo simple a cualquier ch que sepa algo de nuestra Ca ción Nacional, para cualquie que conozca nuestro verdade Himno. Es triste, pero sólo u vez, y cantada por una escuel tuve oportunidad de escuchar auténtica Canción Nacional, el 18 de Septiembre.

Lo otro ya me parece m grave aún. Se trata de la alter ción de que, de un tiempo a es parte, viene siendo objeto nue tro emblema patrio. ¡Cómo posible que los chilenos no sepa que los colores de nuestra ban dera son el blanco, el rojo y azul; pero no el azulmarino! ¡Es el colmo! Si hasta un niñ de siete años sabe que el blanco representa a nuestras cumbres andinas, siempre nevadas; el ro jo, a la sangre derramada por los que nos dieron patria, y el azul, a nuestro cielo. ¡Nunca Chi le ha tenido un cielo azulma rino obscuro! Ni en este af de temporales me ha tocado ve un cielo de ese color. — María Luz de Ruiz.

No incurramos en el delito de traidor a nuestra causa

Señor Director: Me acojo a las abiertas columnas de su dia rio para que se sirva publicar me lo siguiente:

Ibañista de verdad, no trai ciones tu causa, creyendo lo que te aconsejan los demagogos pro fesionales.

No te hagas acreedor al ca lificativo de traidor, despresti giando a tu Presidente, que es el auténtico representante de los obreros y empleados de nuestra patria. Defiende en la oficina, en tu trabajo, en el campo y en la calle, los postu lados del 4 de septiembre del año pasado.

Acuérdate que prometiste de fender esta gran causa que es el bienestar que nuestro Gobier no está empeñado en dar a to dos los que sufrimos.

Acuérdate que en Chile te nemos qué comer.

¡Alerta! Ibañistas de todo Chile, no os dejéis engañar por ciertos políticos de profesión que andan sembrando la cizaña entre los Ibañistas.

¡Basta ya de traiciones de unos a los otros...! Empleados y obreros, unámonos sin dis ción, alrededor de nuestro Pre sidente.

Agustín Rivera Bustos, parcela "San Luis", Rancagua.

Block de todas las fuerzas ibañistas propician los democráticos del pueblo

El Consejo Nacional del Partido Democrático del Pueblo, reunido extraordinariamente, para considerar los acontecimientos políticos, que culminaron con la renuncia del Gabinete, adoptó los siguientes acuerdos:

ASPECTO POLITICO.— En el aspecto político, el Consejo Nacional acordó llamar a los partidos y organizaciones que dieron el triunfo al General Ibáñez, para que se reagrupen en un sólido bloque, que sea el fiel intérprete de las aspiraciones del pueblo, lo que involucra la estructuración de un equipo ministerial que, junto con el Primer Mandatario, asuma por entero la responsabilidad de realizar lo prometido a la ciudadanía en la campaña presidencial.

ASPECTO ECONOMICO.— El Consejo estima que el Gobierno debe arbitrar los medios para combatir enérgicamente la especulación; fomentar la producción mediante planes extraordinarios; llevar a la práctica la reforma agraria; defender la capacidad adquisitiva de los sueldos y salarios; exigir de los patrones el pago de las bonificaciones decretadas para compensar los efectos del cambio único; propender a la explotación de todas las riquezas del país para incorporar a su población a las fuerzas activas; reforma tributaria y consolidación de una política clara sobre los problemas del cobre y el salitre.

EN LO SOCIAL.— Solución de los conflictos del trabajo que afectan, principalmente, a los obreros: implantación de una escala móvil de sueldos y salarios; realización inmediata de un amplio plan de construcciones habitacionales, para lo cual el Consejo Nacional del P. D. P. propone que el presupuesto del Ministerio de Obras Públicas del próximo año sea invertido, en su totalidad, en la construcción de poblaciones, escuelas y conservación de caminos.

Finalmente, el Consejo estimó que la campaña de alfabetización debe ser impulsada a través de una cruzada nacional, con participación de todos los hombres y mujeres de buena voluntad.

Consejo Nacional del PAL definirá el domingo posición política del Partido

En su sesión del próximo domingo, el Consejo Nacional del Partido Agrariolaborista, se pronunciará sobre la posición política de esta colectividad, luego de analizar detenidamente los últimos acontecimientos que han derivado después de la elección senatorial del domingo 4 del presente.

La tabla para esta reunión, que se prolongará, seguramente, todo el día, consulta tres puntos, y ellos son: 1.— Exposición del momento político, a cargo del presidente del Partido, senador José García; 2.— Resoluciones; 3.— Nombramientos a que haya lugar.

A esta sesión del Consejo, que se iniciará a las 10 horas, en San Martín 138, asistirán los miembros de la Junta Ejecutiva Nacional, Ministros y Subsecretarios, parlamentarios, alcaldes, presidentes provinciales, delegados provinciales ante el Consejo, delegados funcionales del Partido y los directores nacionales de departamentos.

Con o sin Ministros, el PAL seguirá colaborando con S. E.

El Secretario General de la Junta Ejecutiva del Partido Agrariolaborista, señor Gustavo Díaz Muñoz, nos declaró anoche que la Junta había encargado a su presidente, senador José García, para que plantee ante el Consejo Nacional del Partido, que se reunirá el domingo de esta semana, todos los antecedentes que tiene sobre el momento político actual, a fin de que este organismo decida la posición de la colectividad.

José García

Agregó, que esta posición será siempre, de apoyo al Gobierno del General Ibáñez, ya sea compartiendo labores ministeriales, o sólo desde el Parlamento. El Consejo Nacional decidirá, en suma, la forma en que colaborará con el Presidente de la República para llevar a la práctica los postulados proclamados el 4 de septiembre de 1952.

Dijo, también, el señor Díaz Muñoz, que la Junta acordó pasar al Tribunal de Disciplina a los diputados Arnaldo Rodríguez Lazo y Ricardo del Río, y citar a los diputados Sergio Ojeda, Antonio Orpiz y Raúl Benaprés, para que, en la próxima reunión de la Junta, expliquen su conducta en la campaña senatorial última.

Se libera de las bonificaciones a los contratistas de obras por suma alzada

En el Senado se recibió ayer un mensaje del Ejecutivo, por el cual se libera de las bonificaciones por sueldos y salarios, y de los desembolsos por indemnización por años de servicios y asignación familiar para obreros, a los contratistas que ejecuten obras por suma alzada, haciéndose recaer esas obligaciones en los propietarios de dichas obras, ya que éstas —se argumenta en el mensaje—, se valorizan en la misma proporción en que aumentan los costos consultados.

El artículo 1.o del proyecto de ley que nos preocupa, establece que se considerarán de fuerza mayor para los contratistas, no obstante lo dispuesto en el artículo 3.o del decreto con fuerza de ley 166, de 4 de julio de 1953, el aumento imprevisto de costo que significa el pago de las bonificaciones establecidas en los artículos 1.o y 5.o de dicho DFL, respecto de los contratos que tienen por objeto la ejecución de obras por suma alzada, o a precios unitarios y que se encontraban en vigencia a la fecha de su promulgación.

Artículo 2.o— "Se considerarán, asimismo, de fuerza mayor para los contratistas a que se refiere el artículo 1.o de la presente ley, el desembolso imprevisto que les significa el cumplimiento de los DFL N.os 243 y 245, de 23 de julio de 1953, respecto de los contratos de ejecución de obra que hubieren estado en vigencia a la fecha de promulgación de los referidos DFL".

Estos dos decretos con fuerza de ley son los que, respectivamente, se refieren a la indemnización por años de servicios y asignación familiar para obreros.

COMUNISTAS ROMPEN SU CONTUBERNIO CON LOS DERECHISTAS

Una declaración entregada en la tarde de ayer por la Comisión Política del Partido Comunista, pone de manifiesto la ninguna consistencia del bloque opositor, que el domingo postuló con la candidatura a senador del señor Quinteros Tricot.

Frente a la crisis ministerial, la Comisión Política del Partido Comunista llama al pueblo, y a todos los sectores democráticos a unirse para desbaratar cualquiera maniobra reaccionaria.

Después dice que no debe volverse a los tiempos de González Videla, "mediante la constitución de Gabinetes sin responsabilidad de partidos o integrados por los partidos de la oligarquía."

Vetado el proyecto que modificaba la Ley sobre Continuidad de la Previsión

El Ejecutivo, de acuerdo con un mensaje recibido ayer en la Cámara de Diputados, acordó vetar el artículo 3.o del proyecto de ley sobre continuidad de la previsión, que modificaba y complementaba la ley número 10,986.

Dicho artículo dice: "En caso de existir normas especiales sobre continuidad de la previsión en algunas leyes, los beneficiados podrán optar por su aplicación o por los derechos emanados de la ley 10,986".

Según el Ejecutivo, la aplicación de este artículo tendría graves repercusiones en el orden financiero de la Caja de Empleados Particulares y la Caja del Seguro Social.

INGENIEROS SE REUNEN.— Anoche se efectuó en el Club de la Unión una comida de camaradería de los Ingenieros Provinciales que asisten a una Convención que se celebra en esta capital. En el grabado, vemos al Ministro de Obras Públicas, durante este acto, acompañado del Subsecretario del ramo, señor Raúl Munizaga; del Director de Planeamiento, señor Eduardo Aguirre, y del Director de Vialidad, señor Eduardo Paredes.

CASTRO...

(DE LA PRIMERA PAGINA)

mi silencio me reportara perjuicio. Con cierta amargura, y dado que aquí no están en juego los intereses de una persona sino que valores muchísimo más altos que dicen relación con el país entero, he tenido que enviar un cable al señor Embajador de Chile en la República Argentina, pidiéndole que desmienta tal versión, pues no se atiene en nada a la verdad de cuanto ha ocurrido. Por si hace falta, le repetiré a Ud. que mi visita al Primer Mandatario sólo tuvo por objeto expresarle que, por encima de agravios y distanciamientos políticos, el Partido del Trabajo se ponía incondicionalmente a sus órdenes para facilitarle una solución democrática al problema que le había planteado la elección senatorial última, y que tal ofrecimiento no significaba, de manera alguna, el que pretendiéramos Ministerios o puestos públicos."

VISITA.— Por otra parte, el señor Castro informó que en la mañana de ayer había recibido la visita del Gerente, en Santiago, de la Agencia Latina (AL), quien le pidió excusas por la información que se le atribuyó, relativa al Excmo. señor Ibáñez, y que fue publicada en Buenos Aires, después de haber sido transmitida por dicha agencia.

El Gerente terminó diciéndole que lo ocurrido se debió a un lamentable "gaffe" del oficio.

CABLE.— El siguiente es el cable de que el señor Castro habla en su desmentido: "Conrado Ríos Gallardo, Embajador Chile, Buenos Aires. Círculo Redactores Políticos Cámara Diputados sin excepción acredita jamás he hecho declaración me atribuye información esa sobre conversación Presidente República Chile. Favor desmentir. Saludos.— **Baltazar Castro, Presidente Cámara de Diputados".**

GOBIERNO CONDECORA A MONSEÑOR BRUNIERA

Como reconocimiento a la labor que desempeñara en sus seis años de estadía en nuestro país, el Auditor de la Nunciatura, Monseñor Alfredo Bruniera, el Gobierno ha acordado conferirle la Orden al Mérito en el grado de Comendador.

Como se ha informado, la Santa Sede ha trasladado a Monseñor Bruniera, con igual cargo, a Buenos Aires.

MUY CUMPLIMENTADO EL MINISTRO DE DEFENSA

Muy cumplimentado fue ayer, el Ministro de Defensa Nacional, general señor Abdón Parra Urrúa, con ocasión de celebrar su cumpleaños. En las primeras horas de la mañana, pasaron a saludarlo el personal de la Subsecretaría de Guerra y luego lo hicieron los generales del Ejército y de la Fuerza Aérea de Chile y el Comandante en Jefe de la Armada, contralmirante, señor Enrique Lagreze.

Acetato de Amilo
ACETATO de Butilo
ALCOHOL Metílico
ALCOHOL Isopropílico
ALCOHOL Butílico
FORMALINA 40%
TRIETANOLAMINA
VAINILLINA
Para entrega inmediata
Huérfanos 972
OFICINA 404

MR. C. POLGE DICTARA UNA CONFERENCIA HOY

En el Instituto de Investigaciones Veterinaria del Departamento de Ganadería del Ministerio de Agricultura dictará hoy, su última conferencia en Chile, antes de regresar a Gran Bretaña, el eminente hombres de ciencias, Mr. C. Polge, la cual versará sobre el desarrollo y Organización de la Inseminación Artificial en Inglaterra. La conferencia ha sido fijada para las 10 horas.

La situación política analizará hoy Consejo Provincial del P. D. P.

A las 21 horas de hoy se reunirá el Consejo Provincial de Santiago del Partido Democrático del Pueblo, para tratar, en forma extensa, la situación política actual y tomar acuerdos relacionados con la posición del partido frente a los recientes acontecimientos. El presidente de la institución encarece la asistencia de todos los consejeros provinciales, dado el interés de las materias en tabla.

QUEDO FORMADA UNION NACIONAL LABORISTA

Ayer quedó formada la Unión Nacional Laborista, organización que agrupa a mujeres del ex Partido Femenino, a ex militantes del Partido del Trabajo, y a elementos que formaban parte del Movimiento Nacional Ibañista, Unión Nacional de Independientes y simpatizantes de la señora María de la Cruz, quien será la líder de la nueva entidad.

Organizador de esta Unión se designó al diputado Galvarino Rivera. La posición política de la nueva institución será equidistante de la extrema derecha y de la extrema izquierda.

SITUACION MINISTERIAL CONSIDERO ANOCHE PSP

El secretario general del Partido Socialista Popular, senador Raúl Ampuero, se entrevistará hoy con el Presidente de la República, para informarle de los acuerdos adoptados por el Comité Central de su partido en relación con la crisis ministerial.

La sesión que inició anoche el Comité Central Socialista Popular se prolongó hasta avanzadas horas y al cierre de esta edición continuaba la reunión.

POLITICOS Y MINISTROS SE ENTREVISTARON AYER CON EL JEFE DEL ESTADO

Durante la mañana de ayer el Presidente Ibáñez fue visitado, en su despacho, por el senador Manuel Videla, jefe del Movimiento Nacional Independiente; por don Mamerto Figueroa, por el presidente del PAL, senador José García; por los dirigentes del Partido Socialista Popular, senadores Raúl Ampuero, Aniceto Rodríguez y Eugenio González, y por el presidente del Partido Democrático del Pueblo, senador Humberto Martones.

Todos conversaron con el Jefe del Estado acerca de la crisis ministerial.

Por la tarde, el Presidente Ibáñez fue visitado por los senadores agrariolaboristas señores Blas Bellolio y Guillermo Izquierdo Araya, y nuevamente por el senador Martones, quien partirá hoy en una breve jira por la provincia de Arauco.

En el curso del día, el Excelentísimo señor Ibáñez cambió impresiones, aisladamente, sobre el momento político, con los Ministros dimisionarios, señores Koch, Herrera Tarud, Suárez, General Parra, Hales Fenner y Wilson.

Despedida a maestros que jubilan en el Liceo "Manuel Barros Borgoño"

Mañana sábado, a las 21 horas, se efectuará una comida de despedida en el Casino de Profesores del Liceo "Manuel Barros Borgoño" a tres maestros que jubilan. Ellos son: don Francisco Frías Valenzuela, prestigioso autor de textos de Historia, que se estudian en los planteles de Chile y aún de otros países americanos; don Horacio Salvatierra, que rejubila, y que en su primera época fuera Inspector General del establecimiento, y don Juan Bautista Torres, quien también rejubila y es uno de los maestros más conocido, querido de todo el profesorado chileno, y que tiene innumerables ex alumnos que lo aprecian concordantemente con sus altas cualidades.

Pueden adherir a esta comida, ex alumnos y padres de familia. Las adhesiones se reciben por teléfono en el Liceo, hasta las 13 horas, o personalmente en el mismo colegio.

Inauguración de salas en el Liceo "Barros Borgoño"

Como culminación de la acción conjunta de la Dirección del Liceo "Barros Borgoño" y de la "Asociación de Apoderados, Padres, Ex Alumnos y Vecinos", se inaugura mañana un nuevo cuerpo de salas, ubicado a un costado del patio de juegos.

Esta construcción, cómoda, aireada e iluminada, se ha hecho con fondos proporcionados por la Asociación de Padres, y mediante la dirección técnica del arquitecto y ex alumno del plantel don René Urbina, quien ha realizado su trabajo en forma absolutamente gratuita.

La entrega de este nuevo servicio se hará mañana a las 11 horas, con asistencia del señor Subsecretario de Educación, del Director General de Educación Secundaria, y de autoridades invitadas al efecto. También estarán presentes los Directorios de los distintos Centros de Padres de Cursos. Al final, la Dirección del colegio ofrecerá un cóctel a los asistentes.

Hablará en esta ocasión el presidente del Centro de Padres, Dr. Washington Muñoz, haciendo entrega de la construcción; el Rector del Liceo, don Hermógenes Astudillo Herrera, recibiendo la obra y dando el debido relieve a esta agrupación dinámica, que desde hace años ha hecho obras tan significativas como la creación de la Casa de Salud en Llolleo, y otras que sería largo enumerar.

Casimires OVEJA
UNICO
DEPOSITO OFICIAL DE LA FABRICA
VENTAS AL DETALLE
EXISTENCIA RENOVADA EN
RAMON NIETO 921
(ESQ. BANCO ESPAÑOL CHILE)

RELOJES DE OCASION
LA OPERACION SOÑADA
Hágase fácilmente de un finísimo reloj suizo de fama mundial. Cambie su reloj viejo como esté, por uno de marca, de modelo ultramoderno. Escoja de nuestra hermosa colección el modelo o la marca de su preferencia, y nosotros le recibimos su reloj usado, en parte de pago. Regios cronógrafos, calendarios, automáticos y contra golpes. Ofrecemos a $ 2.100, $ 3.200, y $ 4.800, los que en el comercio valen $ 3.500, $ 4.800 y $ 8.000. Visítenos sin compromiso.
DAMOS 20 AÑOS DE GARANTIA
JOYERIA SELMAN
PUENTE N.o 540 — Pasaje CATEDRAL N.o 1047
Entrada por el Teatro Cinelandia (altos).

¡Un anhelo largamente esperado y por fin realizado!
NURIA
INAUGURA ESTA NOCHE SU NUEVO COMEDOR.
Para satisfacer nuestra numerosa y seleccionada clientela, que día y noche nos distingue con su presencia, hemos ampliado nuestros comedores dándole mayor espacio a nuestros locales.
El NURIA se esmera en presentar como siempre, sus servicios para complacer al público del Gran Santiago.
En nuestro BAR encontrará Ud. su bebida preferida en un rincón agradable y en nuestro RESTAURANT se deleitará con los platos de nuestra cocina internacional gozando al mismo tiempo de las INOLVIDABLES NOCHES DEL NURIA.
ACTUACION DE "GIOLITO Y SU CONJUNTO" Y "ARTURO MILLAN CON SU ORQUESTA".
TODA NUESTRA ORGANIZACION PARA SU AGRADO.
Gong

MILLONARIO CONTRABANDISTA CAYO AYER EN LA POLICIA INTERNACIONAL

La Policía Internacional, al mando de Mario Venegas, descubrió en la mañana de ayer un cuantioso contrabando de joyas, fantasías y artículos de cuero, por un monto aproximado al millón de pesos en la Avenida General Bustamante, residencia de Juan Rivera Pérez, ciudadano chileno de 36 años de edad, reincidente en esta clase de delitos.

Tomaron parte en la diligencia que se investiga desde hace más o menos cuatro meses; Mario Venegas, Jefe subrogante de la Policía Internacional, y los detectives Armando Díaz y Ramón Morales. Juan Rivera es jefe de una poderosa organización que tiene sus oficinas en Río de Janeiro, Montevideo, Buenos Aires y Santiago. Importaba y exportaba clandestinamente numerosos artículos de lujo, manteniendo a empleados subalternos en todas las capitales anteriormente citadas.—

El contrabandista utilizaba toda clase de medios para transgredir las leyes aduaneras y realizar un verdadero tráfico entre Brasil, Uruguay, Argentina y Chile.

Al mediodía de hoy pasará a disposición de la justicia.

Cayó homicida de Macul Alto

Después de una intensa búsqueda por diferentes lugares de Santiago, ayer en la tarde cayó en poder del inspector Rodolfo Melgarejo y los detectives Francisco Marín y Roberto Bermúdez, el homicida Luis Alberto Fajardo Ochoa, de 32 años de edad, soltero, sin domicilio conocido y poseedor de un largo prontuario penal. Este delincuente victimó con cuatro certeras puñaladas, en el camino de Quilén a Macul Alto, a José del Carmen Pérez Avila, de 28 años de edad, padre de cuatro pequeños y domiciliado en la calle Siria sin número.

El altercado que motivó el homicidio se debió a que José Pérez y Luis Alberto Fajardo jugaban una partida de "el monte" —juego de azar conocido en el bajo pueblo—, en compañía de Alberto Muñoz Garrido y Luis Contreras Contreras. Según los testigos, Pérez Avila había jugado cerca de 200 pesos, cuando decidió retirarse del juego. Este hecho motivó una seria disputa entre Pérez y el victimario, quien desenfundó un cuchillo y le atravesó el corazón con cuatro puñaladas, sin que pudieran intervenir los otros presentes.

Posteriormente, Luis Alberto Fajardo Ochoa se dio a la fuga. Salió en dirección a San José de Maipo, y después de permanecer varios días viajando por las extensas campiñas del Cajón, retornó al barrio Punta de Rieles, para caer, ayer tarde, en poder de los detectives mencionados.

La captura del homicida prófugo tuvo diversas alternativas, ya que el grupo del inspector Melgarejo, de la Brigada de Homicidios, viajó varias veces a provincias, en la creencia de que Fajardo hubiera escapado en dirección al sur.

El homicida conversó con algunos periodistas, a los cuales confesó su delito con todo cinismo, diciendo:

"Maté a José del Carmen porque no quería jugar más y me había ganado 189 pesos. Anteriormente había hecho lo mismo, cuando me ganó 60 pesos. Estaba acostumbrado a ganar e irse..."

El homicida pasará, el mediodía de hoy, a disposición de la justicia criminal.

DOMINGO DURAN MORALES JUBILO POR LA EDAD

Don Domingo Durán Morales, ex Vicepresidente de la Caja de Empleados Particulares obtuvo su jubilación después de siete años de trabajo, acogiéndose a la disposición que permite a los imponentes retirarse del servicio y jubilar por vejez.

Don Domingo Durán Morales, se retiró con una jubilación de $ 5.054, y con una deuda de $ 154.758 que sirve mensualmente en cómodas cuotas de $ 1.718.

A LA SUPREMA LLEGO AYER RECURSO DE 3 CONDENADOS A MUERTE

Tres condenados a muerte, por el homicidio de un joven agricultor, ocurrido el 29 de junio del año pasado, presentaron recursos de casación a la Corte Suprema, como última tentativa para eludir la severa sanción aplicada.

Agustín Pérez Castillo, de 24 años de edad, Hugo Venegas Chamorro, de 25 años, y Juan Fuentes Mellado, de 20, asesinaron en el pueblo de Quitrico, cercano a Tomé, a Arturo Villegas Millán, agricultor de 29 años de edad. Los autores de este homicidio se ensañaron en la víctima, a la que despojaron, después, de algunas de sus ropas.

El tribunal de primera instancia condenó a los autores del homicidio a la pena de muerte, sentencia que fue confirmada por la Corte de Apelaciones. El recurso de casación es la última esperanza que resta a los condenados.

Fue detenido inspector de micros que autorizó cobro abusivo de tarifa

El Director del Departamento de Transporte Caminero y Tránsito Público de la Subsecretaría de Transporte, ordenó la detención de un inspector de microbuses de la Linea Avda. Matta y ponerlo a disposición de la justicia ordinaria. Este empleado a cargo de la garita terminal del referido servicio, atropellando todas sus atribuciones, despachó a todas las máquinas con la tarifa de $ 3. Como es sabido las máquinas deben salir intercaladas con tarifas de $ 3 y $ 2.

FIESTA DE DESTREZA Y VALENTIA SERA LA 17.a COMPETENCIA DE COMPAÑIAS DE BOMBEROS

1.500 voluntarios de Santiago lucharán por obtener el triunfo

EL PROXIMO DOMINGO, fecha en que el Cuerpo de Bomberos de la capital cumplirá 90 años de existencia sobre el drama de millares de tragedias que han azotado la vida turbulenta de Santiago, en el Estadio Militar se efectuará algo así como la Décime Séptima Olimpiada bomberil, donde 1.500 voluntarios defenderán los colores de sus diferentes compañías, en la fraterna justa por obtener el triunfo en las difíciles competencias de "agua y escala". Este torneo ha despertado inusitado revuelo en todos los círculos debido a la calidad de los participantes, al colorido y belleza de los ejercicios, a la precisión que deberán poner en práctica y al hecho que existen —entre los competidores— tradicionales rivales como la Quinta y la Cuarta, las cuales deberán enfrentar el empuje moderno de la Décima que viene adiestrando a sus hombres intensamente todos los días, en diferentes lugares secretos ubicados en los extramuros de la capital.

Luis Alonso Gómez, Comandante del Cuerpo de Bomberos dijo ayer a LA NACION: —Creo que la competencia de 1953 será una de las más reñidas de los últimos tiempos. El pueblo, que asiste a los torneos con creciente interés, ha convertido la competencia de bomberos en un verdadero espectáculo popular de profundo significado. Los voluntarios demuestran ante el Tribunal y ante el público, todo lo que son capaces de hacer, jugándose la vida. Estas competencias son de indudable importancia, ya que los bomberos demuestran sus habilidades de la misma manera como en el terreno de los sacrificios, afrontan la muerte al servicio de la sociedad.

UN POCO DE HISTORIA.— Numerosas anécdotas sabrosas jalonan la historia de las bombas desde el año 1929, fecha en que se iniciaron las competencias. Antes, las Compañías competían solamente en las presentaciones públicas cuando desfilaban frente a las autoridades en el viejo Campo de Marte, al paso marcial de las bandas guerreras. Muchos Presidentes fueron bomberos ilustres. La historia del Cuerpo de Santiago comienza con la culminación de un fenómeno social impuesto —en horas trágicas— para la población capitalina. La colonial ciudad de Santiago del nuevo Extremo, se debatía junto al drama de los numerosos incidentes que envolvieron los turbulentos años de la mitad del siglo pasado. Las tentativas realizadas por un grupo de vecinos para formar una Compañía de Bomberos Voluntarios, habían fracasado por falta de interés general. Entre los principales propulsores se encontraban don Pedro Montt. En 1857, Valparaíso ya contaba con un cuerpo organizado que, sin elementos materiales, había demostrado su utilidad en varias oportunidades.

La catástrofe que significó el incendio de la Compañía tuvo la virtud de conmover a la opinión pública, apareciendo —tres días después de ocurrido el siniestro— en el entonces popular diario "El Ferrocarril", el siguiente aviso que fue el campanazo de alerta para la formación de los bomberos capitalinos:

"**AL PUBLICO:** Se cita a los jóvenes que deseen llevar a cabo la idea del establecimiento de una Compañía de Bomberos, para el día 14 del presente a la una de la tarde, al escritorio del que suscribe, José Luis Claro".

A la una de la tarde del día señalado, un numeroso grupo de jóvenes de endurecidos cuellos —a la usanza de la época— de altos sombreros y bastón con empuñadura de plata, se reunieron en la oficina del señor José Luis Claro, acordándose la fundación del Cuerpo de Bomberos de Santiago, que tuvo una organización y un régimen semejante al de Valparaíso. Se constituyeron cuatro Compañías, tres de bombas (Oriente, Sur y Poniente) y una de Guardia de Propiedad, siendo elegidos para la Primera Compañía: don Antonio Bessa, para la Segunda: don Manuel Recabarren, para la Tercera: don Enrique Meiggs y para la Cuarta: don Manuel Antonio Matta.

VIDA DE SACRIFICIOS Y ALTRUISMO.— Han pasado los años. Desde la época en que se fundaron las primeras Bombas en Santiago, hasta los actuales momentos, miles de ciudadanos ilustres o anónimos, han estampado sus firmas en el registro donde se anotan los actos de heroísmo, las llegadas puntuales a los sitios de siniestro y las faltas. Los primeros carros-bombas, que fueron improvisados coches tirados por caballos, fueron desterrados a través del tiempo transcurrido. La Institución creció, hasta enclavarse en la historia misma de Santiago, donde vive, al lado de los acontecimientos más dolorosos y trágicos. —"Un bombero debe tener la seguridad de soportar una vida de sacrificio y de altruísmo, que no tiene el ciudadano corriente —dijo ayer a nuestro diario el Comandante Sr. Luis Alonso Gómez—. No solamente se sacrifica pagando sus óbolos para que pueda subsistir la Institución, sino que también expone diariamente su vida tratando de salvar las de su prójimo. Esta existencia quijotesca de los bomberos, también tiene sus pequeños ratos de alegría fraterna esperanzada. Y es, en las anuales competencias, donde se demuestra el espíritu fervoroso de superación y de camaradería que tienen los voluntarios. Por eso, las competencias tienen trascendental importancia dentro de la vida institucional, al mismo tiempo que significan un espectáculo maravilloso para el público".

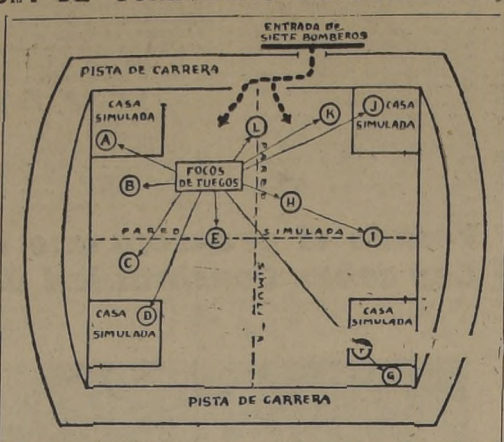

LA COMPETENCIA DE AGUA.— El próximo domingo se efectuará la competencia de las Compañías de Bomberos, en el Estadio Militar. Una de las pruebas de agua, consistirá en que siete voluntarios tendrán que apagar todos los focos de incendio que se encuentran distribuidos en el presente croquis. La rapidez y la precisión con que lo hagan, servirá para el puntaje general de las Compañías participantes. Cada bomba ha seleccionado sus mejores hombres para la competencia. Cada cual tiene su propio sistema para combatir el fuego (simulado) con menor tiempo y con mayor precisión.

HALES PIDE QUE NO SE OTORGUEN A PARTICULARES PREVIAS PARA SACOS

El Ministro de Agricultura, señor Alejandro Hales, en oficio enviado al vicepresidente de CONDECOR, explica la situación producida con la negativa de ese organismo, de autorizar al Departamento Agrícola del Banco del Estado la importación de 1.500.000 sacos.

Dice el señor Hales que de la autorización para importar la cantidad citada, solamente se otorgó una previa equivalente al uno por ciento del total pedido, o sea, 15.000 envases. Mientras tanto, importadores que venden sus divisas, entre los que figuran los señores Asta y Hernández, Jorge Broughton L., Alfredo Montes y Compañía, obtuvieron gran parte de la cuota que para este rubro, consultaba el presupuesto de divisas. Explica que, la ex Caja de Crédito Agrario, hoy Departamento Agrícola del Banco del Estado, debió comprar parte de sus divisas a estos señores.

El oficio termina diciendo textualmente: "Como esta situación es completamente irregular y con ello se eleva innecesariamente el precio de los sacos, sería de toda conveniencia que el H. Consejo del CONDECOR anulase las previas concedidas a los improvisados importadores y las entregase a los que efectivamente internan la mercadería, especialmente al Departamento Agrícola, que necesita los sacos para las semillas y abonos que distribuye.

S. E. ASISTIRA HOY A CELEBRACION DEL DIA DEL ARMA DE INGENIEROS

Con asistencia del Presidente de la República, General don Carlos Ibáñez del Campo; del Ministro de Defensa Nacional, general señor Abdón Parra, y de altos jefes de las Fuerzas Armadas, se efectuará hoy, a mediodía, un acto destinado a celebrar el Día del Arma de Ingenieros, en el Cuartel de la Escuela de Ingenieros Militares, ubicado en Tegual Verdes.

La historia del Arma de Ingenieros se remonta al 10 de octubre de 1845, cuando fue promulgada la Ley de Planta del Ejército Permanente, en la que se contemplaba la composición que tendría el Cuerpo de Ingenieros Militares.

Más tarde se organizaron diversas unidades que a lo largo del país prestaron utilísimos servicios de carácter civil, y luego, en la Guerra del Pacífico, los ingenieros constituidos en Cuerpo de Zapadores, al mando del comandante señor Ricardo Santa Cruz, tomaron parte en el Ejército Expedicionario a Pisagua, y fueron los zapadores los primeros chilenos que desembarcaron en tierra peruana, participando después en la Batalla de Tarapacá.

Años después los ingenieros tuvieron destacada actuación en la Araucanía, cooperando al progreso de las nacientes ciudades y pueblos.

Actualmente el Arma continúa desarrollando su valiosa labor a través de sus especialidades de Zapadores, Telecomunicaciones, Ferrocarrileros. En su cuenta con el general don Javier Díaz Donoso, y el Inspector de Telecomunicaciones y Zapadores, el coronel don Manuel Feliú de la Rosa, jefes que bajan por el creciente progreso de la especialidad.

Al cumplir su 108.o aniversario, las unidades del Arma son las siguientes: Escuela de Ingenieros Militares en Tejas Verdes; Escuela de Telecomunicaciones, en Santiago; Regimiento de Ingenieros "Atacama", en Copiapó; Regimiento "Aconcagua", en Curicó; Regimiento "Arauco", en Osorno; Regimiento de Ferrocarrileros, en Puerto Alto, y Grupo de Ingenieros "Membrillar", en Rancagua.

Además existen Compañías de Ingenieros en la mayoría de las unidades del país.

UNIVERSIDAD NECESITA PATRIMONIO LUCRATIVO, DIJO DON E. MARSHALL

Dentro del ciclo de conferencias titulado "¿Qué es la Universidad?", organizado por Extensión Cultural, ocupó la tribuna de la Sala Valentín Letelier, el señor Enrique Marshall, Superintendente de Educación y catedrático de Economía Política y Hacienda Pública, para desarrollar el tema "Autonomía de la Universidad de Chile."

Expresó el señor Marshall que la autonomía universitaria ha evolucionado dentro de tres períodos: desde su fundación en 1842, hasta la Ley de 1879; desde esta fecha, hasta su Estatuto Orgánico dictado en 1931, y la etapa subsiguiente hasta hoy. Siempre la Universidad ha estado bajo el Patronato de la Presidente de la República. Tuvo desde su origen libertad de enseñanza o académica, libertad administrativa y autonomía económica.

Pero la amovilidad de todos sus funcionarios y profesores coartaba mucho estas atribuciones. La Ley del 79 dió inamovilidad al personal universitario, lo que vigorizó la autonomía que tuvo antes en teoría. Actualmente la autonomía es mayor, pues se le reconoce personalidad jurídica, libertad de cátedra y administrativa y administra con independencia su patrimonio. El Patronato está limitado al nombramiento por el Presidente de las autoridades superiores, a propuesta en terna o unipersonal.

El señor Marshall, que ha estudiado la organización universitaria en la mayoría de los países, añadió que no era necesario avanzar más en el campo de la autonomía. Lo que hace es constituir, además de su patrimonio de uso que le entrega el Estado, un patrimonio no lucrativo, para realizar iniciativas docentes y científicas de interés nacional y de incremento del saber.

La Universidad de Chile, dijo en otra parte el señor Marshall, tuvo originariamente la superintendencia de toda la enseñanza del Estado y particular, facultades que se le han ido progresivamente, para entregarlo a las Direcciones Generales de Enseñanza Primaria y Secundaria, y a otras reparticiones. Así la Universidad se ha perfeccionado en su esfera propia, y ha podido crear la Extensión Universitaria y desarrollar la investigación científica en sus laboratorios, la creación artística, etc. Se ha avanzado también hacia la libertad de educación superior, pues hoy las Universidades particulares pueden otorgar la mayoría de los títulos universitarios que confiere la de Chile.

Enfocando otros aspectos del control de la educación impartida por establecimientos particulares, el conferencista expresó que él no debía ser ejercido por los exámenes, lo que es aleatorio e ineficaz, sino en la vigilancia del buen funcionamiento de los planteles.

400 CASAS CONSTRUIRAN EN LO VALLEDOR

Con fondos obtenidos en multas por exceso de consumo eléctrico

Cuatrocientas casas construirán en siete hectáreas de Lo Valledor, con fondos producidos por excesos de consumo eléctrico, en el racionamiento del invierno pasado. Estas habitaciones serán construidas con la colaboración de los alumnos de la Universidad Católica, el Hogar Obrero y los moradores de las poblaciones "callampas" ubicadas en el sector de la Unidad Sanitaria Estación Central, que está encargada de efectuar las gestiones para sacar adelante este proyecto.

Se constituyó un comité, que trabaja diligentemente por obtener lo más pronto posible las 400 casas, que contribuirán a aliviar el problema de la escasez de viviendas, y que serán vendidas a los pobladores. Está presidido por la esposa de S. E., señora Graciela Letelier de Ibáñez y la señorita María Teresa Koch Ibáñez. El presidente ejecutivo es el jefe de la Unidad Sanitaria Estación Central, doctor Fernando Cancino; secretaria general, señorita Elena Varas; secretaria de actas, señorita Eliana Flores; secretario de prensa, señor Alfonso Baeza Donoso; directores, Monseñor Gerardo Pérez Valdés; señores Andrés Dúrán, Carlos Mujica y Tomás Rogers; delegados de poblaciones: Luis Escobar, de Alfo del Huinche; Armando Madrid, Alberto Torreblanca y Nicolás Toro, de Crucero Bascuñán; Oscar Arroyo, de Lota; Vitalia González y Lucinda Becerra, de Pedro A. González; Laura Oyarce y Pedro Cabrera, de Pasaje Verdugo, y José Méndez y Luis Millanao, de Nueva San Manuel.

Llega hoy.— Hoy llegará a esta capital el diputado republicano de California, señor Donald L. Jackson, quien permanecerá dos días entre nosotros, en el curso de una jira por las Repúblicas latinoamericanas. El Sr. Jackson es presidente del Subcomité de Asuntos Interamericanos del Comité de Relaciones Exteriores de la Cámara de Representantes, y lo acompaña el diputado Secretario Asistente de Estado para Asuntos Interamericanos, señor Robert F. Woddward; el coronel Edward W. Durante Jr., del Cuerpo de Marina de los Estados Unidos, y su asistente, señor Juan J. Manzanares. Durante su permanencia en Santiago le servirá de Edecán Civil, el señor Carlos Valenzuela, alto funcionario de la Cancillería.

Suboficiales en retiro inaugurarán Convención en la Escuela de Derecho

A las 18.30 horas de hoy, en la Sala Magna de la Escuela de Derecho de la Universidad de Chile, será inaugurada la Tercera Convención Nacional de la Federación de Suboficiales en Retiro, que se desarrollará hasta el día 12 del presente, fecha en que será clausurado el torneo con un almuerzo que se ofrecerá a las 13.10 horas, en Alameda Bernardo O'Higgins 873.

Aparece en el DIARIO OFICIAL

Decretos del Ministerio de Economía que fija precios máximos a las velas y al café importado por la Compañía Industrial y Comercial "Tres Montes".

—Un decreto del Ministerio de Salud Pública y Previsión Social por el cual prorroga el plazo otorgado a la Comisión que estudia la situación de los empleados de las Cías. de Seguros.

—Un decreto del Ministerio de Hacienda que se refiere a la reglamentación que regirá para fijar el costo industrial de las compañías salitreras.

—Decreto por el cual se entrega al Ministerio de Defensa Nacional, Subsecretaría de Marina, el control de la Isla de Pascua.

—Un decreto que modifica una anterior que aprobó el Reglamento para el Instituto Bacteriológico.

Administración Pública

PRESIDENCIA.— El Presidente recibió ayer al diputado señor Edgardo Maass, quien le solicitó su alta intervención para que sean adquiridos pronto los quinfentos buses para la movilización colectiva. El Jefe del Estado manifestó al señor Maass que apuraría ese asunto.

—El Presidente de la República concurrirá el 23 del presente a Valdivia, a fin de inaugurar la Exposición Agrícola de la Saval. Posteriormente visitará la ciudad de Angol.

CANCILLERIA.— La Cancillería ha recibido una nota del Ministerio del Interior, en la que le solicita agradecer al Gobierno argentino la invitación formulada para que algunos funcionarios de Correos y Telégrafos visitaran ese país. Agrega que, por razones de servicios, no podrán concurrir en esta oportunidad.

—La Misión Permanente de Chile en la NU ha comunicado a la Cancillería que Nueva Zelandia ha suscrito el Protocolo de Rectificaciones y Modificaciones del "General Agreement on Tariffs and Trade", organismo al cual está adherido Chile.

EDUCACION.— Representantes del Departamento de Extensión Cultural de la Universidad de Chile, de la Escuela Normal Superior José Abelardo Núñez y de la Universidad Técnica del Estado se reunirán hoy con el Superintendente de Educación y el Secretario General Técnico, señores Enrique Marshall y Manuel Zamorano, para tratar sobre los cursos de perfeccionamiento del Magisterio que se realizan a través de esos organismos.

—Para coordinar la labor pedagógica de las Direcciones Generales con la de la Superintendencia de Educación, se efectuará hoy a las 16 horas una reunión del Superintendente y el Secretario General Técnico con los directores generales y jefes de departamentos de Pedagogía del Ministerio de Educación.

SALUD PUBLICA. — El Presidente de la República firmó ayer un mensaje al Congreso vetando el artículo tercero de la Ley 10.986 que estableció la continuidad de la previsión.

TIERRAS.— Fueron firmados por S. E. y el Ministro Muñoz los siguientes decretos: el que concede 10 títulos gratuitos de dominio en la provincia de Chiloé, con una superficie total de 77,40 hectáreas; el que concede a don José Santos Gutiérrez, título gratuito, en la provincia de Malleco, de un predio con una superficie de 200 hectáreas; 8 decretos que conceden títulos provisorios de dominio en la provincia de Aisén, con una superficie de 5.586,25 hectáreas; el decreto que destina al Ministerio del Interior (Dirección General de Carabineros), un predio ubicado en La Calera, departamento de Quillota, provincia de Valparaíso, con una superficie de 1.500 m2.

NOTICIAS DIVERSAS

ALMUERZO DE EX ALUMNAS COLEGIO ARGENTINO.— A las 13 horas de mañana, las ex alumnas del Colegio Argentino del Sagrado Corazón celebrarán con almuerzo el día de las egresadas. Las adhesiones se reciben en Pedro de Valdivia 437.

SOBRE MICROBUSES EXPRESOS.— El Sindicato de Dueños de Autobuses ha formulado una declaración en que da su opinión acerca del servicio de microbuses expresos, que cobrará una tarifa superior a los servicios corrientes de buses.

LA ESCUELA EXPERIMENTAL CIUDAD DEL NIÑO Presidente Ríos realiza mañana a las 21 horas, un baile a beneficio del viaje al sur del país de los cursos superiores del establecimiento.

Municipalidad de Santiago

PROPUESTAS PUBLICAS

ARENA LAVADA Y RIPIO

Llámase a propuestas públicas para el suministro de 10.000 m3. de arena lavada y 15.000 m3. de ripio que necesita la Dirección de Pavimentación de Santiago.

Las bases para estas propuestas pueden consultarse en la Secretaría de esa Dirección (calle Valentín Letelier N.o 13).

Las propuestas se abrirán el miércoles 28 de octubre, a las 17 horas, en la Sala de la Alcaldía.

EL TESORERO MUNICIPAL

¡Hasta aquí llega el rastro!

HOY TERMINA
esta entusiasta persecusión de la Fortuna...
Compre temprano su Número de la Lotería,
porque el que quiere ser rico
sin tener un Número de la Lotería
es como un cazador sin perro!

Asegúrese HOY por $ 600
una trailla entera... o
por $ 30 un sabueso... y
¡atrape mañana su presa!

La Lotería
sortea mañana
6 millones

Entero $ 600 Vigésimo $ 30

Lotería DE CONCEPCION

Publicitas

STORANDT 237

MANIFESTACION.—Con motivo del nombramiento de don Guillermo del Pedregal como vicepresidente de la Corporación de Fomento, sus amigos le ofrecerán una comida en los salones de los Establecimientos Orientes, mañana sábado. La comisión organizadora está integrada por los siguientes señores: Salvador Allende, senador Humberto Martones, senador José García, Juan Yarur, Juan Said, Julio Chaná, Santiago Labarca, José Klein, Aquiles Bralas Ahumada, Luis Kappés, Mauricio Figueroa, Manuel Litvak, Ciro Alvarez, Joaquín Fernández y Fernández, Víctor Contreras y doctor Leopoldo Panatt.

DESPEDIDA.— El Comandante de Aviación don Oscar Squella y señora Juanita de Squella, serán festejados hoy por sus amistades en el Club de la Fuerza Aérea, con motivo de su próximo viaje a Italia, donde el Comandante Squella ha sido agraciado con una beca de su especialidad.

DESPIDIERON A MONSEÑOR BRUNIERA.— Con una numerosa asistencia de la Asociación de Consejeros Secretarios y Agregados Civiles de las Misiones Diplomáticas, se realizó ayer en el Club de la Unión el almuerzo de despedida a Monseñor Bruniera, Secretario de la Nunciatura, que parte a Buenos Aires, después de larga estada en el país. En el grabado, de izquierda a derecha, la señora Yoyo de Moscato, Monseñor Bruniera, señora Lucila de Domínguez, señor Alvaro Droguett del Fierro, Subdirector del Ceremonial y Protocolo, y la señora Gissa de Rodríguez Valle

DIPLOMATICAS.— El Secretario de la Embajada del Brasil, señor Ayrton Diniz, y señora María Elena de Diniz, ofrecerán hoy un cóctel a sus relaciones, en su residencia de Avenida Suecia 1809, a las 19 horas.

—La señora Margerite Baldass de Hudeczek, esposa del Ministro de Austria, ofrecerá hoy un té-canasta a sus relaciones en su residencia.

RECEPCIONES.— La señorita Carmen Baeza Alamos ofrecerá el próximo domingo una recepción a sus relaciones sociales, en su residencia de Almirante Barroso.

—La señorita Adriana García Grau ofrecerá el domingo próximo una recepción a sus amistades, en su residencia de calle Austria.

ENFERMOS.— Sigue mejor don Luis Alzérreca Cueto.

—Delicada de salud, la señora Pilar Mateos de Flores.

Acontece...

POR YOLANDA ROSS

CON LA MAYOR ASISTENCIA que se recuerda en la Asociación de Consejeros, Secretarios y Agregados Civiles de las diferentes Embajadas, acreditadas en el país, se realizó ayer a mediodía, el almuerzo de despedida que los citados diplomáticos, ofrecieron en honor de Monseñor Alfredo Bruniera, Secretario de la Nunciatura, quien parte el 15 del presente a Buenos Aires, trasladado por la Santa Sede. 90 personas participaron en el agasajo. Para poderlas ubicar convenientemente, hubo que agregar mesas adicionales en el salón del Club de la Unión, en donde se efectuaba la reunión. Como los jóvenes diplomáticos asistieron acompañados con sus esposas, fue una dama, con dos años en el país, la más antigua en residencia, Yoyo Moscato, esposa del Consejero de la Embajada de Italia, quien le ofreció, a nombre de la Asociación, una caja de plata como recuerdo de los colegas que caminaron en Chile a través de los seis años de su residencia en el país.

• • •

EL DISCURSO DE OFRECIMIENTO estuvo a cargo de Roberto Domínguez, Consejero de la Embajada del Uruguay, quien también, junto con su esposa Lucila Lassus, fueron los más entusiastas organizadores de la manifestación del colega. Roberto Domínguez fue el verdadero intérprete de las expresiones de cariño a que se ha hecho acreedor el diplomático que parte. El agradecimiento de Monseñor Bruniera, tuvo un comienzo sentimental al recordar, en esta reunión, sus tiempos de vacaciones cuando su madre, como despedida de "esos agradables días, le ofrecía una fiesta familiar con los manjares que más apreciaba".

• • •

HUGO LINDO, NUEVO ENCARGADO DE NEGOCIOS de la Embajada de El Salvador, se incorporó a la Asociación de Consejeros y Secretarios, en la reunión de ayer. En "lindas" frases, según las expresiones que oímos de algunos asistentes, el nuevo miembro expresó su satisfacción de encontrarse en el país, ya largamente conocido por él en otras ocasiones. Su discurso encuadraba también a los nuevos colegas incorporados recientemente.

• • •

DESPUES DEL ALMUERZO otro joven diplomático recién llegado, Carlos Carnauba, Secretario de la Embajada del Brasil, dedicó su tarde libre (la única de la semana) en recorrer departamentos para arrendar, lo que parece ser más agotador que el ritmo acelerado de trabajo de la Embajada.

LA LLEGADA DE SILVANA PAMPANINI, la "despampanante" estrella italiana del cine, cuya llegada se anuncia para breve tiempo más, está inquietando el ambiente de sus admiradores santiaguinos. Alfonso Ovalle Devoto, funcionario de la Caja de Ahorros, está deseando volver a verla y está haciendo gestiones al respecto para tener un encuentro con ella. Alfonso tiene gratos recuerdos del día que la conoció, hace dos años en Roma, cuando ésta filmaba "Processo Citta", uno de sus films de más éxito y que se exhibirá próximamente en esta capital, en la Semana del Cine Italiano. Hasta ahora su admirador chileno, sin esperanzas de volver a verla, se había contentado sólo con mirar la fotografía autobiografada que la estrella le obsequió, la que con seguridad, será cambiada por otra en que aparezcan ambos en la primavera santiaguina.

• • •

SUS OCHO Y SU TERCER cumpleaños en Chile celebró ayer María Teresa, una de los cinco hijos del Embajador de España, José María Doussinague, y de María Dolores Pérez de Rada de Doussinague. Un grupo de amigas acompañó a María Teresa a la hora del té, para prepararle la reunión y recibir a las pequeñas, su madre tuvo que atrasar una partida de canasta. María Teresa vestía un traje de lanilla color turquesa y su hermanita, María, de tres años, lució otro modelo del mismo color y forma que el de la festejada.

Y. R.

Manifestación con que el personal de la Sección Fondo de Retiro de la Caja de EE. Particulares despidió el martes pasado, en el Goyescas, a los nuevos agentes de dicha institución, señores Reynaldo Aylwin Vergara, Gustavo Lizana Reaños y Raúl Taibo Duque, con motivo de alejarse de la capital a asumir sus funciones en Antofagasta, Valdivia y Temuco, respectivamente.

POR LAS CALLES TOLEDANAS en busca de lo auténtico, estas cuatro chilenas que viajan por Europa, eligen algunos objetos típicos con uno de los vendedores castellanos que viste su traje regional. Platos y cacharros de la orfebrería, que es tradicional en la zona de Toledo, que carga un pintoresco burrito. Las turistas chilenas son Emilia Millán de Ortiz, Chita Swett de Mesa, Chela de Richard y Alicia Prieto Arrate, quienes forman parte del Coro Santiago, que se dirige a Roma a tomar parte en el festival de Luca Marenzio, a efectuarse en esa ciudad en los últimos días del presente mes

MISAS.— Mañana sábado se oficiarán misas en memoria de la señora Amelia Hurtado de Valdés, en la Parroquia de Santa Ana, a las 9.30 y 10 horas, con motivo del segundo aniversario de su fallecimiento.

—En la Parroquia de la Vera Cruz (J. V. Lastarria 124), se oficiará una misa a la memoria del General (R) don Javier Palacios Hurtado, el domingo próximo a las 9 horas, con motivo de cumplirse el 3er. aniversario de su fallecimiento.

PROXIMO MATRIMONIO.— En la Iglesia del Sagrado Corazón se efectuará, el 25 del presente mes, el matrimonio de la señorita Alicia Merino Espiñeiro con el señor Patricio Soto Respaldiza.

TEATRO Y POESIA.— El próximo miércoles 14, en el Salón de Actos del Instituto Chileno Norteamericano de Cultura, el profesor Luis Droguett Alfaro disertará sobre "Teatro y Poesía". En su conferencia, el señor Droguett Alfaro se referirá especialmente a la raíz poética de la producción dramática y de la forma como ella se manifiesta en los autores contemporáneos.

de EXCURSION con Musalem HNOS. S.A.

Anteojos para sol y cámaras fotográficas de variados tipos

Desarrolle sus fotos en Musalém Hnos. S. A. y "verá" la diferencia. Admire el fantástico surtido de encendedores, cortaplumas lapiceras y artículos de librería que expone en las vitrinas de las...

3 CENTRALES LIBRERIAS ANUMADA 210 — PUENTE 790 Y BANDERA 555

MATRIMONIO GARAY RIVERA-CORNEJO RIVEROS. — En la Iglesia Capilla de Ossa fue bendecido, recientemente, el matrimonio de don Enrique Garay Rivera con la señorita Josefina Cornejo Riveros. En el grabado aparecen los novios abandonando la Iglesia.

PRIMERA COMUNION.— Mañana, a las 8.30 horas, en la Parroquia de San Bruno (Los Orientales 1397, esq. Capitán Fuentes), el Pbro. don Julio Jofré Núñez impartirá la Sagrada Comunión a los siguientes alumnos del The Rainbow School: Ximena Astorga Roldán; Patricia van Dorp Pérez; Carmen Guzmán Contreras; Carmen L. Mandiola Bergen; Eliana Rabié Salomón; Marta Salas Pulgar, María Elena Sará Serrano, Nora Sillano Z., Mónica Janine Babul, Antonio Bama Esguep, Francisco Herrera Grado, Luis Hernández Ravioli, Fernando Kanacri Sfeir, Patricia Mancini Merino, Luis A. Martínez Miranda, Romeo Mattioni Valenzuela, Marko Hortal y Hugo Sillano Z.

NACIMIENTOS.— En la Clínica Providencia ha nacido Eugenia Alejandra, hija de don Gustavo Castillo C. y de la señora Flavia Ibarra de Castillo.

—En la Clínica Texier, de esta capital, ha nacido un hijo de don Jorge García Salgado y de la señora Elena García Norambuena de García. Será bautizado con el nombre de Jorge Aurelio, en la ciudad de San Javier.

DON LUIS CACERES ROLDAN.— En Rengo ha fallecido el respetable caballero don Luis Cáceres Roldán, casado con la señora Lucila Jiménez Zamorano.

Sus funerales se efectuaron en el Cementerio Católico de Rengo, después de una misa celebrada en la Iglesia Parroquial de esa ciudad. Su fallecimiento enluta a distinguidas familias de las provincias de O'Higgins, Colchagua y Santiago.

EXPOSICION DE PINTURA.— En la Sala del Coro de la Universidad de Chile, Lira 150, cuatro artistas de la nueva generación plástica inaugurarán una exposición de óleos, pasteles, monotipos y témperas.

Esta presentación será en común, sin pretensiones de unidad o grupo, lo que dará oportunidad de apreciar sus diferentes estilos y realizaciones. La exposición de Gaby González, Ileana Paola, Leticia Quintanilla y Tennyson Soto, permanecerá abierta al público desde el 14 al 26 del presente mes.

VELADA EN HOMENAJE A PEDRO DE VALDIVIA.—Circula la siguiente invitación:

"La comisión conmemorativa de la muerte de don Pedro de Valdivia tiene el honor de invitar a usted a la solemne velada en recuerdo del fundador de Chile, que con asistencia de Su Excelencia el Presidente de la República y miembros del Gobierno tendrá lugar el viernes 16 del corriente, a las 19 horas, en el Salón de Honor del Congreso Nacional.

En este acto usarán de la palabra el Ministro de Relaciones Exteriores; el Embajador de España y el presidente de la Academia Chilena de la Historia.— Santiago, octubre de 1953".

MATINEE INFANTIL.— Con motivo de su primera comunión, la niñita María Alicia Méndez Nelson ofrecerá el próximo domingo una matinée infantil a sus amiguitas.

FALDAS GRAN Surtido EN MODELOS Y COLORES A SOLO $438.- ROSAS 1130 FABRICA

VIAJEROS

Para hoy está anunciada la llegada del diputado republicano por California (Estados Unidos), señor Donald D. Johnson, quien permanecerá dos días en nuestro país.

• • •

Ayer regresó de Buenos Aires el vicepresidente de la Corporación de Fomento, don Guillermo del Pedregal.

• • •

De Talca, la señora Inés Bravo de Parada.

• • •

Por El Interamericano de Panagra se dirigió ayer a Estados Unidos y Canadá, don Carlos Brunson, Gerente de Panagra. Permanecerá ausente durante algunas semanas.

• • •

Por Panagra viajarán hoy a Lima, Raúl Jaras Fleischmann, Luis Hernán Videla, Oscar Cremer y Bartolomé Ortiz.

• • •

A España, la señorita Eugenia del Valle Allende.

• • •

Próximamente se dirigirá a Europa la señora Alicia Cañas de Errázuriz.

• • •

Ha regresado de Buenos Aires don Hernán Bustamante del Campo.

• • •

Se encuentra en Nueva York el señor Eugenio Heireman Despouy, quien participa en un seminario por International Production Management.

• • •

En Nueva York, el Dr. Felipe Fernández Lecaros y señora Sylvia Larraín Garcés de Lecaros; el Dr. Fernández seguirá un curso de postgraduados en Bellevue Hospital de la Universidad de Nueva York.

• • •

Se han dirigido a Estados Unidos el señor Ramón Salinas Donoso y su hija María Magdalena.

A Buenos Aires, la señora Blanca Murillo de Bühler.

• • •

En Nueva York, el Dr. Ricardo Cortés y señora Teresa Donoso de Cortés, quienes viajaron a Copenhague al Congreso Internacional de Radiología. El Dr. Cortés, cirujano de la Chile Exploration Co. en Chuquicamata, sigue un curso de postgraduados en el Hospital Clínico de Nueva York.

• • •

Regresó a Talca la señorita María Camila Barberis Grau.

• • •

Pasan una temporada en Madrid las señoras Carmela Donoso de Olea, Marta Olea de Frez y la señorita Inés Cerda Comas.

• • •

—Se encuentra en París el doctor Eduardo Yépez, agregado al Instituto del Cáncer, después de haber asistido al VII Congreso Internacional de Radiología, celebrado en Copenhague.

EN EL "VIOLIN GITANO".-

LOS ELEGANTES salones del "VIOLIN GITANO" se han convertido en el lugar exclusivo y preferido de las despedidas de soltero y de las manifestaciones sociales. En primer término (izquierda), un aspecto de la manifestación que se ofreció a la señora Aida Villalta de Ahumada. Al centro, un grupo de sus relaciones en la despedida de su vida de soltera de la Srta. Dora Rider. A la derecha, asistentes a la despedida de soltera de la Srta. Helvecia Rodríguez.

En la boite del Hotel Carrera.-

La dirección del Hotel Carrera, como homenaje a la Fiesta de la Raza, presentará en la boite un espectacular programa en que actuará la famosa orquesta española de Anton Bardaji, conjunto contratado especialmente desde España para el Hotel Carrera. Esta orquesta, compuesta de siete profesores, constituirá un suceso de arte y buen humor, con música especialmente preparada para esta fecha.

Junto a esta famosa orquesta, actúa la hechicera de Tahití, Maeva, cuya voz, con todo el embeleso de París y de las islas del sur, traerá sus cálidos aromas a la boite del Hotel Carrera. Actuará, como siempre, Isidro Benítez, popular orquesta de jazz, vastamente conocida en los ambientes sociales.

Los médicos de las Gotas de Leche solicitan aumento de las raciones alimenticias en beneficios de lactantes desnutridos, y estas peticiones no pueden atenderse por falta de dinero.

16 de octubre

CORONAS DE CARIDAD "LOS NOGALES". — Ultimamente se han recibido Coronas de Caridad en memoria de las siguientes personas: Manuela Valverde de Greene, Hernán López Edwards, Edgardo Rojas Huneeus, Virginia Ruiz de Iturriaga, Camilo Carrasco Hurtado, Virginia Pérez Cotapos de Montes, María Basaure Ariztía, Rosa Herreros, Eugenio Ossa, Sofía Gallo de Costa, Raúl Infante Biggs, Ana Salas, Enrique Caballero, Domingo Undurraga, Luis Ambrosio Concha, Jorge Braithwaite.

Las Coronas de Caridad "Los Nogales" pueden dirigirse a: Sra. Ester Cox de Ureta, Miguel Claro 988, fono 45830; Sra. Rosario Bezanilla de Ossa, Suecia 0104, fono 43301; Sra. Julia Rivas de Salas, Vergel 2371, fono 44019; o Sra. Elvira Lecaros de Vial, Montolín 102, fono 490547.

Voy a la Botica Petrizzio EN SU SECCION VETERINARIA

MODAS Betty OFRECE GRANDES CREDITOS TRAJES de fiesta. BATAS TRES CUARTOS en todos los tipos. TRAJES SASTRE y de fantasía. SIN PIE Bancarios, Ejército, Carabineros, Profesores y Municipales. MONEDA 884 SABADO ABIERTO TODO EL DIA

NANCY M.R.

Gran surtido en Faldas, chalecos y chombas finos, blusas de yersey, batista, nylon, etc., pañuelos de mano y cuello MAC IVER 266 CREDITOS

COMPRO JOYAS SUPERANDO LAS MEJORES OFERTAS. Joyería "San Antonio" SAN ANTONIO 80

FARELLONES

Este fin de semana, carnaval y elección de reina — Excelente nieve — — Camino seco — Andariveles funcionando. ANDACOR

Trajes SASTRE

EXQUISITAMENTE FEMENINOS. NOVEDOSOS Y ELEGANTES

Modelos europeos y americanos en finas telas nacionales e importadas

Casa BERCOVICH PIELES-MODAS

Solicite un Crédito

SAN ANTONIO 37

MODAS "HONET" CREDITOS

TRAJES SASTRE — VESTIDOS CHAQUETONES Y ABRIGOS GRAN SURTIDO Hechuras seleccionadas

SAN PABLO 960 (INTERIOR) FRENTE MERCADO

ESPEJOS DE TODA CLASE DIRECTAMENTE DEL FABRICANTE Vidriería AMERICANA SANTO DOMINGO 1044 FRENTE CIA. DE GAS

CHALET EN VIÑA DEL MAR se arrienda por la temporada de verano. Tiene siete dormitorios y excelente ubicación e instalaciones. FONO 80686 — VIÑA

INDIA SOLICITO QUE LOS EE. UU. ADVIERTAN A RHEE

WASHINGTON, 8 (AL).— El Embajador de la India pidió al Gobierno norteamericano que advierta al Presidente surcoreano, Syngman Rhee, que se abstenga de realizar cualquiera acción que pudiera comprometer el armisticio de Corea. Esta advertencia es pedida en un mensaje que el Primer Ministro de la India, Nehru, hizo llegar a su Embajador y que fue entregado ayer a Walter Robson, Secretario de Estado Adjunto.

Después de entregar su mensaje, el Embajador de la India en Washington, declaró que había pedido que se dieran seguridades de que los Estados Unidos harían todo lo posible para impedir cualquier ingerencia surcoreana en la misión de las tropas hindúes que tienen a su cargo la guarda de las prisioneros que se niegan a volver a sus patrias en Corea.

"La India espera", declaró el Embajador, "que se tomarán todas las disposiciones que se imponen para que la Comisión Neutral de Repatriación continúe funcionando eficazmente. El Embajador precisó que el mensaje entregado al Secretario ds Estado Adjunto, no contiene ninguna amenaza de retiro de las tropas de la India.

RESPUESTA DE THIMAYYA

PANMUNJOM, 8 (AL).— "La Comisión Neutral de Repatriación no puede aceptar la aseveración de que la mayor parte de los prisioneros llamados anti comunistas mantendrían su decisión de no regresar bajo control comunista", declaró el general Thimayya, de la India, jefe de las fuerzas que guardan los prisioneros, y presidente de la Comisión Neutral.

En una carta de seis páginas respondiendo a otra carta que le había dirigido precedentemente el general Mark Clark, el jefe hindú expresa que la comisión neutral tiene el deber de proteger a los prisioneros contra toda presión y amenaza, y rechaza la aseveración de los comunistas en el sentido de que los prisioneros no tuvieron ninguna oportunidad de expresar su libre voluntad, en razón de la existencia de grupos organizados en el interior de los campos.

El generan hindú asegura al Comando de las Naciones Unidas, que la Comisión Neutral cumplirá conscientemente sus obligaciones.

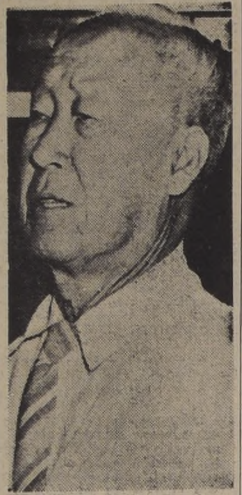

RHEE: Obstinación en perturbar el armisticio.

Eligieron una "Reina Isabel" para celebrar la Fiesta de la Raza

MIAMI BEACH, 8.— (UP).— Isabel Blanco, hermosa joven de 21 años de edad, que reside en Miami, pero que es de Caracas (Venezuela), fue elegida anoche "Reina Isabel" para gobernar en las fiestas que se celebrarán el Día de la Raza.

Isabel es una muchacha alta y de belleza tan extraordinaria que derrotó a las otras 19 jóvenes que, con el patrocinio de organizaciones locales, le disputaron el trono.

BUSES PULLMAN Mack
A CHILLAN

AV. BULNES 144 • TELEFONOS 67210 - 85224
ALEJANDRO RIOS MACKENNA

Dirección de Pavimentación Urbana

— CHILE —

PROPUESTAS PUBLICAS

Comuna de Los Nogales

Se solicitan propuestas públicas para la ejecución de los siguientes trabajos de pavimentación de calzadas de concreto vibrado y demás obras complementarias, en el cuello de Av. ADRIAN con J. J. Núñez, de la comuna de LOS NOGALES:

a) **1.000 m2. calzadas de concreto vibrado de 0,18 m. de espesor.**
b) **50 ml. soleras rectas de concreto vibrado.**
c) **102 ml. soleras curvas de piedra de primera clase.**

Las propuestas se abrirán en la Alcaldía Municipal de Los Nogales, el día lunes 19 de octubre de 1953, a las 16 horas y para optar a ellas se requiere estar inscrito en el Registro de Contratistas de la Dirección de Pavimentación Urbana, en PRIMERA, SEGUNDA o TERCERA CATEGORIA.

Consultar bases y antecedentes, en la Oficina de Partes de la Dirección de Pavimentación Urbana, calle Moneda N.o 723, Santiago y en la Delegación de Pavimentación de Quillota.

JORGE CAVAGNARO MICHELIS,
Director de Pavimentación Urbana.

CHILE CUBRIRA SU CONSUMO DE PAPEL

CIUDAD DE MEXICO, 8 (AL)— La Comisión de Papel de Periódico, perteneciente a la Asociación Interamericana de Prensa, presentó a ésta un informe en el que se dice que el alto precio que alcanza el papel amenaza con impedir que puedan seguir subsistiendo muchos diarios del continente.

Se agrega, sin embargo, en el informe, que los proyectos que sobre fabricación de papel tienen varios países prometen que pronto América Latina podrá abastecerse abundantemente de esta mercadería.

Se dijo, además, en el informe que Chile probablemente será el primer país latinoamericano capaz de abastecer todas sus necesidades, y que Cuba es el primer país latinoamericano que estudia la posibilidad de fabricar papel con bagazo de caña de azúcar.

MEXICO, 8.— (U. P.).— La producción de papel de diarios en América Latina progresa en grado tal, que es posible predecir que a corto plazo dispondrá de todo el que necesite. Es tal la síntesis del informe leído en la fecha por Guillermo Martínez Márquez, del diario "El País", de La Habana, presidente de la comisión de papel para diarios, en la sesión celebrada hoy por la Novena Conferencia de la Sociedad Interamericana de Prensa.

Analiza el informe cuidadosamente la actual situación y las perspectivas, y entra a continuación a la fabricación de papel en América Latina, país por país. Dice:

"**ARGENTINA:** A principios de 1952, segnú aparece en el informe de la CEPAL, en Zárate, provincia de Buenos Aires, comenzó a funcionar una fábrica con capacidad para producir unas veinte mil toneladas de papel de diario anualmente. Sus iniciadores, técnicos de la celulosa argentina, calculan que esta fábrica podría aumentar su producción en unas diez mil toneladas más en poco tiempo

"**BRASIL:** Industrias Klabin, los mayores productores de papel de Brasil, siguen los planes de expansión iniciados en 1947. De cuarenta mil toneladas producidas en 1952, saltarán a cincuenta mil en el presente año de 1953. La instalación de nuevos molinos se espera que produzcan mayores aumentos próximamente.

"**CHILE:** Es tal vez el único país de América Latina que parece en vísperas de poder atender las necesidades de sus empresas publicitarias. En 1951, su industria produjo alrededor del 46 por ciento de las 24.000 toneladas que su consumo requería. En su comunicado de prensa 337, dado a publicidad el 10 de septiembre último, el Banco Internacional de Reconstrucción y Fomento anunció que en esa fecha había hecho un préstamo de 20 millones de dólares para ayudar a financiar la construcción de una planta química para pulpa y una planta de papel de diario en Chile. Las nuevas plantas no sólo eliminarán la necesidad de importar pulpa de papel y papel para diario, sino que producirán un excedente exportable. La nueva planta de papel para diarios estará situada sobre el río Bío-Bío, cerca de la ciudad de Concepción. Fabricará 44.000 toneladas de papel de diario anualmente".

AMETRALLADORA Y MOTOCICLETA RUSAS EN USA.— MARILAND.— El sargento Roy C. McGill, del Ejército de Estados Unidos, hace una demostración de la nueva ametralladora rusa capturada en Corea, que está siendo examinada en estos campos de experimentación. McGill aparece sentado en un sidecar de una motocicleta rusa, también capturada en Corea. UP, Radiofoto.

Capitán Taylor estima que los botes voladores tienen promisorio futuro

SYDNEY (Australia), 8.— (UP.)— El aviador australiano pionero, capitán P. C. Taylor, dice que los botes voladores todavía tienen un futuro promisorio, aunque han desaparecido de casi todas las principales rutas aéreas del mundo.

Taylor, quien fue el piloto de un bote volador Catalina que hizo el primer vuelo desde Australia a Chile, en 1952, cree que espaciosos botes voladores de propulsión a chorro marcarán nuevos standards de comodidad y servicio en los viajes aéreos internacionales.

En un artículo publicado en el "Sydney Sunday Herald", el colega de Charles Kingsford Smith en la travesía del Pacífico de 1934, desde Sydney a San Francisco, predijo que los botes voladores a turbo-propulsión volarán a 350 nudos y a una altura de 35.000 pies.

Dijo que el enorme bote volador Princesa, de Gran Bretaña, posee un equilibrio magnífico entre los costos de operación y el pago por carga. Pagaría fácilmente el costo de su viaje, en una ruta directa trans-Atlántica y el servicio trans-Pacífico entre Gran Bretaña y Australia, vía Bermuda, México, Isla Clipperton, Tahití y Nueva Zelandia.

Pero en el servicio comercial regular, los botes voladores demorarían años para igualar la "vasta y poderosamente financiera" organización de los aviones-terrestres en todo el orbe.

Como avión de guerra y también como transporte de pasajeros, el bote-volador está volviendo a su campo, según ha dicho Taylor. Son cómodos y seguros, y eliminan la necesidad de costosas y vulnerables pistas de aterrizaje. Ha dicho que ha manejado el Princesa de diez motores en un vuelo de prueba de tres horas. Ha llamado a esto "una experiencia directa en el transporte aéreo futuro".

El avión de 140 toneladas ofrece una acomodación espaciosa para 200 pasajeros. Taylor cree que su principal ventaja está en que los pasajeros se pueden mover libremente durante los largos tediosos vuelos.

"Se puede vivir con un sentido de libertad, en el avión. Y hay una impresión de seguridad y comodidad", ha dicho.

AYUDA DE ESTADOS UNIDOS A BOLIVIA

WASHINGTON, 8 (AL).— El Presidente Eisenhower ordenó que se ponga a disposición de Bolivia, productos agrícolas de las reservas del gobierno por un valor de hasta cinco millones de dólares, a fin de ayudar a ese país a hacer frente a sus necesidades de urgencia.

La Casa Blanca, dijo que los cinco millones de dólares autorizados deberán cubrir los costos de transporte de los productos agrícolas a los puertos norteamericanos aparte del costo de los productos mismos.

CUBIERTAS DE CRISTAL
PARA MUEBLES, RADIOS Y TODO USO
LIQUIDAMOS ENORME STOCK SALDOS.
PRECIOS SUMAMENTE REBAJADOS
"Vidriería AMERICANA"
STO. DOMINGO 1044 (FRENTE CIA. GAS) STGO.

CAJA DE PREVISION DE LA DEFENSA NACIONAL

Avenida General Bulnes 102 — Santiago
Aníbal Pinto 70 — Talcahuano

PROPUESTA PUBLICA

Llámase a propuesta pública por suma alzada, a los señores Contratistas inscritos en el Colegio de Arquitectos de Chile en 1.a categoría, para la construcción del edificio para sucursal y renta de esta Caja en la ciudad de Talcahuano.

Bases y antecedentes pueden ser retirados en el Departamento Técnico de la Caja en Santiago y en la oficina del Sr. Agente en la Sucursal de Talcahuano, previa comprobación de la referida inscripción en el Colegio de Arquitectos.

Las Propuestas se recibirán y abrirán el día 6 de noviembre del presente año a las 11 horas, en la Oficina del Sr. Vice-presidente, Bulnes 102, 2.o piso.

Valor de bases y antecedentes $ 2.000.

NOTA.— Se hace presente a las firmas que ya han retirado bases, que el plazo para la presentación de Propuestas, se prorroga hasta el 6 de noviembre a las 11 horas, pues en vista de la dificultad en la repartición de periódicos, no se ha tomado el debido conocimiento del aviso anterior.

Santiago, 8 de Octubre de 1953
EL VICE-PRESIDENTE EJECUTIVO

AGUDA CRISIS... (De la 1.a página)

ca de las manifestaciones de protesta.

DESDE WASHINGTON. — WASHINGTON, 8.— (UP). — Estados Unidos y Gran Bretaña anunciaron que retirarán sus fuerzas de ocupación de Trieste, con la esperanza de que tal decisión impulse a Italia y Yugoeslavia a resolver su enconado pleito sobre ese territorio libre de la costa del Adriático.

Sin embargo, el anuncio fue recibido con manifestaciones de protesta en Yugoeslavia e Italia. La decisión aliada, anunciada simultáneamente en Londres y Washington, no satisfizo ni a Roma ni a Belgrado.

Según el plan anglo-norteamericano, se entregará a Italia la zona "A" de Trieste, ocupada por Estados Unidos y Gran Bretaña, donde están acantonados actualmente 6.000 soldados aliados. En esa zona está el gran puerto de Trieste. Yugoeslavia seguirá ocupando la zona "B". Tanto Italia como Yugoeslavia han protestado, diciendo cada una que debió habérsele entregado el territorio entero.

Italia está disgustada porque Estados Unidos había prometido en 1948 devolverle todo el territorio libre de Trieste. Ahora no quiere ceder en esa actitud, pese al hecho de que pasará a su poder el puerto de Trieste.

El Gobierno norteamericano sigue confiando en que el pleito se resolverá pacíficamente una vez que se calmen las pasiones. Al mismo tiempo no cree que necesariamente ocurran actos de violencia, pese a que las fuerzas militares de Italia y de Yugoeslavia estarán frente a frente, separadas sólo por la línea limítrofe de las zonas "A" y "B".

REACCIONA GOBIERNO ITALIANO

ROMA, 8.— (U. P.). — El Gobierno italiano se mostró esta noche sumamente complacido y satisfecho con el plan occidental de entregar a Italia la zona "A" de Trieste; pero, al mismo tiempo, reiteró su propuesta de que se celebre un plebiscito para decidir el status político definitivo de todo el territorio libre de Trieste.

En una declaración oficial expedida por el Ministerio de Relaciones Exteriores, el Gobierno italiano volvió a repetir su alegato de que todo el territorio libre le pertenece, incluso la zona "B" ocupada por Yugoeslavia.

El señor Pella convocó al Gabinete a una reunión especial para mañana, con el fin de discutir la decisión de las potencias occidentales. Es probable que el Primer Ministro sea criticado por los nacionalistas italianos, que sostienen que el traspaso de la zona "A" pone fin a la promesa hecha por los aliados en 1948, de entregar todo el territorio de Trieste a Italia. Pero se espera que Pella salga airoso de la prueba, afirmando que lo ocurrido hoy es sólo el primer paso que conducirá a la celebración de nuevas discusiones sobre el status final del disputado territorio.

DECLARACION OFICIAL

La declaración oficial dice textualmente:

"El Gobierno ha recibido con satisfacción las comunicaciones de los Gobiernos de Estados Unidos y Gran Bretaña, las que indican que la entrega de Trieste y la zona "A" a la administración italiana, sin condición alguna, es un paso importante en la política seguida en los años pasados por el Gobierno y la diplomacia italianos para hallar una solución justa y final al problema.

"Se señala que esta decisión tiende a preparar las necesarias condiciones para el logro de tal solución final. Aunque los derechos italianos sobre todo el territorio y su determinación de proteger tales derechos se mantienen firmes, la decisión, como paso preliminar y como sistema provisional, crea una base indispensable para futuros acontecimientos fructíferos.

"Italia mantiene su propuesta de un plebiscito, ya que considera que una consulta popular es el mejor método para dar una solución final a todo el problema.

"Se señala que Italia, en muchas ocasiones, ha probado el método de conversaciones directas con Yugoeslavia, pero esas conversaciones han sido esencialmente estériles, debido a la desventaja en que Italia se hallaba hasta ahora por la disparidad existente en su posición con respecto a Trieste, y la posición más favorable lograda por los yugoeslavos desde la firma del tratado de paz.

"En Roma se muestra satisfacción por la leal actitud de los aliados y por la comprensión que han demostrado de los intereses y derechos italianos.

"Sobre este particular —sigue diciendo la declaración oficial—, se subraya que la premisa en que se basó la declaración tripartita del 20 de marzo de 1948 —es decir, del carácter italiano del territorio y la imposibilidad de aplicar el tratado de paz—, ha inspirado la decisión anglo-norteamericana, aunque concierne dicha parte del territorio del cual los dos Gobiernos aliados pueden eficazmente disponer... El Gobierno italiano comprende perfectamente la importancia económica de la zona y del puerto de Trieste y su intención es dar la mayor ayuda y prosperidad posible a ambos.

"En particular, el Gobierno italiano, como ya lo ha anunciado el Primer Ministro en la Cámara de Diputados, no pondrá obstáculos a las facilidades comerciales de Austria, Yugoeslavia y otros países del interior.

"Al llevar a cabo su obra de administración, el Gobierno italiano garantizará el respeto absoluto a los derechos y libertades fundamentales de todos los ciudadanos del territorio, y confía en que los mismos principios servirán de inspiración al Gobierno provisional yugoeslavo de la zona "B".

"Finalmente, mientras espera una solución final, es intención no poner obstáculos al libre movimiento de la población y al tráfico comercial entre ambas zonas, sino al contrario, facilitar tal movimiento por todos los medios a su alcance".

PIDEN CALMA

TRIESTE, 8.— (UP).— El mayor general Sir John Winterton, Gobernador militar aliado de la zona "A" del territorio libre de Trieste, exhortó por radio a la población a que guardase calma en vista de que los habitantes italianos triestinos ya están enterados de la decisión anglonorteamericana sobre la división de ese territorio.

En torno de los casinos e instalaciones militares fueron apostados soldados británicos y se avisó a los civiles norteamericanos que no transiten por las calles; esas medidas obedecen al temor del comando aliado de que se cometan actos de violencia.

La exhortación del general Winterton fue hecha después que Radio Trieste anunció la decisión de Gran Bretaña y Estados Unidos de retirar sus tropas de la zona "A", y de entregar únicamente esa zona a Italia.

La repercusión inmediata tuvo tal noticia en la población predominantemente italiana, que la decisión significa que Yugoeslavia se quedará para siempre en la zona "B".

PROTESTAS

BELGRADO, 8.— (UP).— [illegible] dio Belgrado criticó la decisión anglo-norteamericana de retirar las tropas de la zona "A" [illegible] disputado territorio libre de Trieste para entregarlo a Italia, y la calificó de "ilegal", "antidemocrática" y "susceptible de tener consecuencias imprevistas".

Inmediatamente después de hacerse ese anuncio por radio, salieron a las calles grandes grupos de manifestantes que en tono airado protestaron por la decisión de Gran Bretaña y Estados Unidos.

La única reacción del Presidente de Yugoeslavia, Mariscal Tito, fue, según se informa: "Debo consultar a mi gobierno sobre eso".

El plan de Londres y Washington, formulado para poner fin al litigio de ocho años entre Italia y Yugoeslavia, no ha satisfecho a ninguna de esas dos naciones.

Radio Belgrado dijo también que la decisión anglo-norteamericana de entregar la zona "A" de Trieste a Italia, constituye un acto "unilateral" que "agravará aún más la situación en esta parte del mundo".

Las manifestaciones comenzaron con un pequeño grupo de personas que desfiló por las calles, al cual se sumaron rápidamente centenares de yugoeslavos que gritaban continuamente "Istria es nuestra, Trieste es nuestro".

REACCION DE TITO

BELGRADO, 8.— (UP).— El Presidente Tito sostuvo esta mañana una larga conferencia con los representantes de Estados Unidos y Gran Bretaña que, a fin de presagiar el fin del prolongado estancamiento en que se halla el problema de Trieste.

El Embajador británico, Sir Evo Mallet, y el Encargado de Negocios norteamericano, Woodruff Wallner, que se entrevistaron con Tito, no quisieron hacer comentarios al salir de la reunión, limitándose a decir que había versado sobre Trieste.

También asistió a la conferencia el doctor Ales Bebler, subministro de Relaciones Exteriores, que ha sido en todo momento el principal negociador de Yugoeslavia en esta cuestión.

Francia, que no tiene parte directa en la administración del territorio libre de Trieste, no envió a ningún representante a la entrevista con Tito, aun cuando anteriormente ha participado en negociaciones sobre el asunto.

PROBLEMA POLITICO

ROMA, 8.— (UP).— La decisión de Estados Unidos y Gran Bretaña de retirar a sus tropas de la zona de Trieste y ceder la administración de la misma a Italia, ha puesto en grave situación al Gobierno cristiano-demócrata de Giuseppe Pella, que ha venido reclamando la devolución de todo el territorio.

Aun después de transcurridas varias horas desde que los embajadores de las dos potencias occidentales entregaron al Gobierno italiano la nota de sus países, los funcionarios mantenían absoluta reserva al respecto.

Sin embargo, Pella convocó a su Gabinete para mañana, a fin de tratar la cuestión, y en la Cámara de Diputados circuló la versión de que el Presidente del Consejo de Ministros hará una declaración esta noche.

EL FBI BUSCA AL...

(DE LA PRIMERA PAGINA)

de San Luis, durante la noche, y al ser sometido a interrogatorio, admitió haber participado en el secuestro. Otros datos que aportó condujeron a la detención de la señora Bonnie Brown Heady en su casa de la calle del Arsenal.

La señora Heady confesó haberse llevado a la criatura de una escuela particular de Kansas City, en tanto que Hall hizo un relato detenido de la forma como fué asesinada por Marsh.

Las autoridades locales revelaron anoche que Carl Austin Hall, que tiene 37 años, es hijo de John Hall, que fue destacado abogado de Kansas. Añadieron que Carl Austin dilapidó la herencia de 200.000 dólares que le dejó su padre, y que cumplió una condena en la penitenciaría de este estado por robo a mano armada. Hall asalto a ocho conductores de taxímetros a quienes robo un total de sólo 83 dólares.

Hasta 1951 vivía en una confortable casa propia en Kansas City, recibía 50 dólares al mes de un fondo que heredó de su madre, que falleció en 1947. Según la policía, Hall dijo que gastó su fortuna en negocios de licores, y en la Bolsa de Valores, sin resultados.

En 1951 fue arrestado en Kansas City, por pasar cheques sin fondos.

Arthur B. Eisenhower, hermano del Presidente de los Estados Unidos, declaró anoche que fue él quién se encargó de reunir los 600.000 dólares en billetes de 10 y 20 dólares que Robert Greenlease pagó infrustuosamente a los secuestradores de su infortunado hijo Bobby.

Eisenhower, Vicepresidente del Banco local Commerce Trust Company, dijo que Greenlease y su socio Robert Ledterman, lo visitaron en la tarde del 29 de septiembre en su oficina del Banco para pedirle que les reuniera el dinero en la forma indicada, pero sin decirle, en ningún momento, que el propósito era entregarlo a los secuestradores, aunque él dedujo naturalmente de qué se trataba. Añadió que consiguió el dinero en el Banco de la Reserva Federal esa misma tarde, y que 80 personas trabajaron sobretiempo contando y ordenando los billetes, que estuvieron listos, en las bolsas indicadas por los secuestradores, en la mañana del miércoles 30. Reveló también que algunos agentes de la Oficina Federal de Investigaciones presenciaron la operación de recuento de los billetes en el banco.

KANSAS CITY, 8 (U. P.)— La policía busca empeñosamente a un beodo degenerado, a quien Carl Austin Hall sindica como asesino del niño Bobby Greenlease. Hall, en complicidad con la mujer Bonnie Brown Heady, secuestró al niño de seis años y cobró el extraordinario rescate de 600.000 dólares, que los padres se avinieron a pagar, esperanzados en recuperar al infortunado hijo. La policía de St. Louis, sin embargo, está prácticamente convencida de que Bobby, fue muerto por Hall.

El sujeto buscado es John Marsh, de 37 años, y son numerosas las personas que desde distintos lugares del país aseguran haberlo visto. En su prontuario figuran 34 detenciones por ebriedad en Springfield, Missouri. Su domicilio más permanente en los últimos tiempos fue la penitenciaría de Missouri, de donde fue soltado un año atrás después de haber cumplido pena por molestar a niños.

De momento están acusados de extorsión que, según la ley federal, se castiga con un máximo de 20 años de presidio. La acusación de asesinato premeditado, que ha formulado el fiscal del Distrito, Onfe Buchanan, en St. Joseph, tiene como pena máxima en Missouri, la muerte.

A todo esto, se han dado a publicidad algunos detalles de las declaraciones de Hall y de la Heady. En determinada fase del interrogatorio Hall se mostró incoherente, pero mencionó el hecho de que había tratado de obligar al niño a tomar algunas píldoras para dormir. Habría declarado que Bobby "me causó dificultades."

Modas "SAMY"

Con sólo $ 200.—
Entregamos:
* CHAQUETONES ¾
* TRAJES SASTRE
* BLUSAS, FALDAS
* VESTIDOS CHIC
SECCION NOVIAS
AV MATTA 1151

SOLICITA CONCESION DEFINITIVA

PARA EXPLOTAR EL SERVICIO PUBLICO DE DISTRIBUCION DE ENERGIA ELECTRICA EN EL PUEBLO DE LOS ALAMOS, DEPARTAMENTO DE LEBU DE LA PROVINCIA DE ARAUCO

La Empresa Nacional de Electricidad S. A., está solicitando del Supremo Gobierno que, en conformidad a la Ley General de Servicios Eléctricos, le otorgue concesión definitiva para explotar el servicio público de distribución de energía eléctrica en el pueblo de Los Alamos, departamento de Lebu, provincia de Arauco.

La energía será suministrada desde el Sistema de la Central Hidroeléctrica de El Abanico, instalándose una Sub-estación trifásica transformadora de 13.200/400/231 volts y de una capacidad de 50 Kva.

Se instalarán 2,7 y 1,3 kilómetros de líneas de distribución monofásicas y trifásicas, respectivamente, de baja tensión.

Se hace la presente publicación en conformidad a la Ley General de Servicios Eléctricos y para que, dentro de un plazo de 30 días, contados desde esta fecha, se hagan ante la Dirección General de Servicios Eléctricos y Gas, en duplicado, las objeciones a que haya lugar.

EL DIRECTOR GENERAL DE SERVICIOS ELECTRICOS Y GAS

DEFUNCIONES

✝ Ha fallecido nuestro [illegible] deudo, señorita OLGA GONZALEZ FIGUEROA. Sus funerales se efectuarán [illegible] viernes. El cortejo partirá de M. Infante 1190, a las 17 horas. La familia.

✝ Ha dejado de existir [illegible] tro inolvidable padre, [illegible] y abuelito, don MANUEL AGUILAR L[illegible]. Sus restos serán sepultados [illegible] viernes, a las 11 horas, en el Cementerio Católico, partiendo el cortejo desde su casa habitación, calle Maipo N.o 288. Sus hijos, Mario y María [illegible] lar Valdés.

✝ Ha dejado de existir [illegible] tra querida madre y [illegible] del Sindicato Ilharr[illegible] señora ROSARIO NAVARRO FLORES (Q. E. P. D.) Sus funerales se efectuarán [illegible] a las 17 horas, partiendo el cortejo desde su casa habitación, [illegible] lás de Gárnica N.o 322, al Cementerio Católico. La familia. Sindicato Ilharr[illegible]

✝ Ha dejado de existir [illegible] tro querido esposo y [illegible] señor MANUEL FRANCISCO AGUILAR LOPEZ (Q. E. P. D.) Sus funerales se efectuarán [illegible] a las 11 horas, partiendo el cortejo desde su casa habitación, Maipo N.o 288, al Cementerio Católico. La familia.

✝ Ha fallecido la señora TULIA HERNANDEZ [illegible] LAYMUNS. Sus funerales se efectuarán hoy, en el Cementerio General. El cortejo partirá a las 1[illegible] desde su domicilio, Avenida [illegible] ñique 2486. Los Guindos. La familia.

✝ Ha dejado de existir [illegible] tro querido deudo, doña OLGA GONZALEZ FIGUEROA. Sus restos serán sepultados [illegible] en el Cementerio General. El cortejo partirá desde su casa [illegible] ción, José M. Infante 1190, a las 17 horas. La familia.

✝ Ha dejado de existir [illegible] tro querido deudo, señora TEODOSIA MARTINEZ de MORAGA. Sus funerales se efectuarán [illegible] viernes, a las 11.30 horas, partiendo el cortejo de la Iglesia de [illegible] des al Cementerio Católico, después de una misa que se [illegible] a las 10 horas, en dicha Iglesia. La familia.

IN MEMORIAM

✝ Con motivo de cumplirse el segundo aniversario del fallecimiento de nuestra querida madre, suegra y [illegible] doña SARA GOMEZ de TAMAYO. Se oficiará una misa por el descanso de su alma, en la Iglesia de Los Capuchinos, [illegible] sábado, a las 9 horas. Se invita a los familiares y amigos. La familia.

BANCO DE LONDRES & AMERICA DEL SUD LIMITADO

Estado de situación al 31 de Agosto de 1953

PRACTICADO A PETICION DE LA SUPERINTENDENCIA DE BANCOS

ACTIVO	$	TOTALES $
A. FONDOS DISPONIBLES		
1. Caja y depósitos en el Banco Central	537.649.321.60	
2. Canje, especies y depósitos en otros Bancos	202.154.348.39	
3. Depósitos en el exterior	81.987.364.85	821.791.034.84
B. COLOCACIONES		
4. Deudores en cuentas corrientes	207.060.868.45	
5. Préstamos	93.277.833.23	
6. Documentos descontados	691.309.519.08	
7. Otras colocaciones . . .	1.494.951.90	
SUMA	993.143.172.66	
8. Deudores por Boletas de garantía y Cartas de crédito	48.095.247.15	1.041.238.419.81
C. INVERSIONES		
9. Bienes Raíces	138.018.500.—	
10. Acciones del Banco Central	20.000.000.—	
11. Otros Valores Mobiliarios	2.082.614.—	
12. Bienes muebles	6.432.360.95	166.533.474.95
D. OTRAS CUENTAS DEL ACTIVO		
13. Operaciones de cambio y varios	265.154.416.33	265.154.416.33
E. OTRAS CUENTAS DEL DEBE		
14. Intereses y Descuentos		
15. Gastos de Administración	22.524.126.30	22.524.126.30
TOTALES GENERALES		2.317.241.472.23

PASIVO	$	TOTALES $
F. EXIGIBLE A MENOS DE 30 DIAS		
16. Acreedores en cuentas corrientes	1.547.366.330.95	
17. Otros compromisos . .	119.652.253.74	
SUMA	1.667.018.584.69	
18. Boletas de garantía y Cartas de crédito	12.185.182.10	1.679.203.766.79
G. EXIGIBLE A 30 O MAS DIAS		
19. Depósitos a plazo . .	63.615.866.37	
20. Otros compromisos ..	438.545.49	
SUMA	64.054.411.86	
21. Boletas de garantía y Cartas de crédito ...	34.320.368.03	98.374.779.89
H. OBLIGACIONES CON BANCOS Y CORRESPONSALES		
22. Adeudado a Bancos del país	16.155.34	
23. Adeudado a Bancos del exterior	4.06	
SUMA	16.159.40	
24. Redescuentos		
25. Deudas hipotecarias ..		16.159.40
I. OTRAS CUENTAS DEL PASIVO		
26. Operaciones de cambio y varios	244.332.387.71	244.332.387.71
J. OTRAS CUENTAS DEL HABER		
27. Intereses y Descuentos	18.080.763.05	
28. Otras entradas	15.929.784.39	34.010.547.44
K. CAPITAL Y RESERVAS		
29. Capital pagado	55.000.000.—	
30. Reservas	206.303.831.—	261.303.831.—
TOTALES GENERALES		2.317.241.472.23

DISTURBIOS COMUNISTAS EN LA GUAYANA BRITANICA.— KINGSTON, Jamaica.— Tropas británicas se embarcan en el "Superb", para partir a la Guayana Británica, donde se han producido algunos disturbios provocados por los comunistas.— (UP, Radiofoto.)

REFUERZAN GUAYANA BRITANICA.—

DESEMBARCAN QUINIENTOS SOLDADOS EN GEORGETOWN

GEORGETOWN (Guayana Británica), 8.— (UP).— Quinientos soldados británicos de infantería de marina desembarcaron hoy en esta colonia británica para ocupar lugares estratégicos y proteger las instalaciones vitales del país.

Las fragatas "Bigbury Bay" y "Burghead Bay", que llegaron anoche junto con el crucero "Superb", entraron en la bahía a las cuatro y media de la madrugada e inmediatamente comenzaron el desembarco de tropas.

Los soldados ocuparon en seguida puestos de vigilancia en la casa de Gobierno, estaciones de radio y residencias de ciudadanos prominentes. Los guardias locales, armados con fusiles, también recibieron órdenes de cooperar con las tropas británicas.

El crucero "Superb", cuyo calado le impidió entrar en la bahía, se mantiene frente a la ciudad con sus cañones de 150 milímetros listos para dar apoyo en cualquier momento a las tropas.

El brigadier A. C. F. Jackson, comandante británico de la zona del Caribe, llegó a bordo del "Bigbury Bay" para dirigir las operaciones e inmediatamente estableció sus cuarteles generales en la casa de Gobierno.

Las tropas, bajo el mando directo del teniente coronel J. G. Johnson, de los fusileros reales de Welch, ocuparon los cuarteles de Eve Lear y comenzaron sin pérdida de tiempo a fortificar los edificios en prevención de cualquier ataque.

Los refuerzos fueron enviados a esta colonia británica por el Gobierno de Londres para evitar, según se informó, que los comunistas se apoderen del Gobierno colonial, ya bajo el dominio de un partido político que las autoridades británicas califican de comunista.

Ninguno de los líderes del Partido Progresista Popular —el dentista Cheddi Jagan y su esposa norteamericana Janet Rosenberg Jagan— hicieron declaraciones sobre la situación, porque no fue posible ponerse en contacto con ellos, pero los simpatizantes de dicho partido, que es la principal agrupación política del país, se mostraron asombrados ante la llegada de las tropas.

DIRIGENTE SINDICAL CUBANO HARA VISITA A CAPITAL DE CHILE

BUENOS AIRES, 8.— (AL).— Se encuentra en esta capital Marco Antonio Hirigoyen, dirigente cubano del gremio de transportes, que viaja con destino a Chile.

Hirigoyen es miembro del Comité de Dirección de la Federación de Trabajadores Cubanos, y permanecerá varios días en la Argentina. Hoy recibió a autoridades de la Agrupación de Trabajadores Latinoamericanos Sindicalistas.

Hirigoyen visitó posteriormente la sede del ATLAS, recorriendo las instalaciones, e interiorizándose de la labor técnico-administrativa que realiza en beneficio del movimiento obrero del continente.

Al terminar su visita, el dirigente cubano tuvo palabras de elogio para la administración, poniendo de relieve el beneplácito que le había causado su conocimiento directo del lugar, y extendiéndose en elogiosas consideraciones sobre la magnitud y el alcance de la labor que el ATLAS realiza en beneficio de la clase trabajadora.

CONTINUA PERIPECIA DE PATRICK O'BRIEN

RIO DE JANEIRO, 8.— (A. L.).— Tal como se suponía y había sido anunciado por el Director del Departamento de Inmigración, las autoridades brasileñas no dejaron desembarcar al súbdito irlandés Patrick O'Brien, quien viaja a bordo del transatlántico francés "Bretagne", en su segunda intentona de desembarcar en algún puerto de Sudamérica.

O'Brien, convertido ahora en un eterno viajero, parásito del transatlántico francés, no ha podido conseguir de poder desembarcar en ninguno de los puertos que toca, en su viaje el "Bretagne", debido a sus pésimos antecedentes. Embarcó en Hong Kong, sorprendiendo al Cónsul de Brasil, quien le visó los pasaportes.

A pedido de las autoridades portuarias brasileñas, el capitán del barco procedió a hacerle encerrar en el calabozo, donde Patrick deberá permanecer, hasta que zarpe el navío, con destino a Buenos Aires.

EX PREMIER DE EGIPTO CONDENADO.—EL CAIRO.— Ibrahim Abdel Hadi, jefe del gabinete real del destronado rey Farouk en 1948, y Premier egipcio durante siete meses y ex jefe del Partido Saadista, hace su defensa durante su proceso ante el tribunal revolucionario egipcio. El caso del ex Premier fue abandonado por su abogado, en vista de que no se le permitió examinar algunos documentos, impidiéndola ésto preparar una defensa adecuada. Hadi fue condenado a morir en la horca por "alta traición y conspiración con una potencia extranjera para minar la seguridad del Estado". La pena de muerte le fue conmutada por presidio perpetuo.— (FOTO UNITED PRESS).

Gran Bretaña tiene abiertas sus puertas para negociar con Rusia

EDEN PLANTEA LA CUESTION EN CONFERENCIA DEL PARTIDO CONSERVADOR

MARGATE, Inglaterra, 8. — (UP). — El Ministro de Relaciones Exteriores Anthony Eden, declaró hoy que la puerta está abierta para celebrar negociaciones con la Unión Soviética, representada en ellas por el Jefe del Gobierno, Georgi Malenkov, o por cualquier otro funcionario.

Eden declaró también con vigoroso tono de voz, en este discurso, que fue el primero que pronunció tras su enfermedad, que se propone continuar sus funciones en el Ministerio de Relaciones Exteriores "porque todo el que tenga algo que contribuir a la empresa de evitar la tercera guerra mundial, debe continuar su labor".

El Ministro británico añadió que su patria "pondrá en práctica todos los procedimientos que se puedan utilizar para aliviar la tirantez internacional, incluyendo entre ellos la celebración de conferencias entre las cuatro potencias para resolver lo mismo los problemas más graves que los menos importantes".

Expresó, sin embargo, lo siguiente: "No debemos criticar injustamente a nuestros aliados si ellos no comparten nuestros puntos de vista".

Eden parecía completamente restablecido de la enfermedad que le alejó durante seis meses de su despacho.

Hizo uso de la palabra para exponer la política exterior británica en la primera reunión que celebró en esta ciudad el Partido Conservador.

"A pesar de las desalentadoras respuestas que hemos recibido de la Unión Soviética —prosiguió— debemos perseverar en nuestros esfuerzos y tratar de que los rusos acudan a una conferencia que resuelva los principales problemas que separan al este de oeste, principalmente los de Alemania y Austria en Europa y el de Corea en el Lejano Oriente. Estamos firmemente contra la agresión, pero las puertas están abiertas para toda clase de negociaciones y acuerdos".

Poco antes, y en ese mismo discurso, Eden había hablado de la proposición del Jefe del Gobierno, Winston Churchill, de que se celebre una conferencia entre los jefes de Estado de las tres grandes potencias occidentales y Malenkov.

A este respecto dijo lo que sigue:

"Pocas cosas han sido más injustas en la reciente controversia política que las críticas que se han hecho a Lord Salisbury (el Secretario interino de Relaciones Exteriores) porque nuestros aliados no quisieron celebrar el verano pasado una conferencia entre los jefes de Estado de las cuatro grandes potencias".

Agregó que los laboristas fueron los primeros que criticaron esa proposición, cuando Churchill la presentó por primera vez, y dijeron que no era más que un medio de ganar popularidad. "Ahora sin embargo —afirmó Eden— la considerarán una especie de panacea".

"No es ni una cosa ni otra", concluyó.

Eden reafirmó así lo que Churchill dijo la semana pasada, a saber, que la negativa de Francia y Estados Unidos fue la razón principal de que no se aceptara la propuesta de Churchill sobre la conferencia de las cuatro potencias. Francia negó que eso fuera cierto, en lo que a ella le atañe, después que lo dijo el Primer Ministro británico.

PRESENTAN EXPOSICION DEL CELEBRE LEONARDO

BUENOS AIRES, 8.— (AL).— Una singular exposición de cuarenta modelos de aparatos creados por el genio multiverso de Leonardo da Vinci, fue presentada en esta capital.

Los modelos fueron reconstruidos por el doctor Roberto A. Guatelli y un grupo de colaboradores suyos, sobre la base de diseños originales del autor, que han sido preservados en los museos principales del viejo continente.

A través de esos modelos, puede apreciarse hasta que punto llegó la genial intuición de Leonardo, y cuán vasto era su conocimiento de las disciplinas del saber humano, en cuanto la época en que vivió las dejaban estudiar y penetrar. Leonardo, que ahondó en estudios por los que se anticipaba en centurias a su época, sigue hasta hoy sorprendiendo por la extraordinaria clarividencia que demostró hacia el futuro: este presente que hoy estamos viviendo.

Entre los modelos reproducidos por el doctor Guatelli y sus ayudantes figuran: un caso de barco con doble quilla, anticipo del moderno sistema de estancos y compartimientos que se utiliza en las naves modernas; un cronómetro —aparato para medir la intensidad de los olores—; un mecanismo de relojería; un higrómetro —aparato para medir la humedad—; un diferencial para cambio de velocidades, con un sistema de piñón cilíndrico; un anemómetro —aparato para medir la velocidad del viento—; una hélice direccional, una máquina para acuñar monedas, un estudio de ala para avión, un proyecto de helicóptero, y, finalmente, un carro con rodamientos a bola (cojinetes a bolille).

El ingenio de Leonardo, empero, no se aplicó exclusivamente a inventos que tuvieran aplicación pacífica. Los azares de la vida le llevaron a ofrecer sus servicios a Ludovico el Moro, ante quien presentó una "solicitud de empleo", que hasta hoy se considera una de las más notables genialidades del maestro italiano.

MAYOR INTERCAMBIO CHILENO-BOLIVIANO

LA PAZ, 8 (UP).— El diario "La Nación" anuncia que el Embajador de Chile en esta capital conferenció ayer con los Ministros, de Relaciones Exteriores, señor Guevara, y de Economía, Cuadros Sánchez, sobre la posibilidad de promover un mayor intercambio comercial entre los dos países.

Agrega que en la entrevista se comprobó que "existe en ambos países una firme voluntad de incrementar su comercio. El Embajador y el Ministro Cuadros convinieron en canjear listas de artículos que se pueden comerciar mutuamente, siendo éste un paso preliminar para un intenso intercambio económico a base de la firma de un nuevo tratado de comercio."

EISENHOWER DECLARA QUE RUSIA TIENE LA BOMBA "H"

WASHINGTON, 8.— (UP).— El Presidente Eisenhower declaró que la Unión Soviética posee la bomba de hidrógeno o una precursora de esa arma y una capacidad creciente para atacar a Estados Unidos.

El Primer Mandatario hizo esas declaraciones en conferencia colectiva de prensa, y añadió que con esas palabras no quería decir que el ataque a este país era inminente.

Al mismo tiempo el Presidente reveló que había dado orden a todos los miembros de su Gobierno que guarden silencio acerca de la fabricación de la bomba hidrógeno por la Unión Soviética, a menos que primero consulten al presidente de la comisión de energía atómica de Estados Unidos.

"La Unión Soviética —expresó Eisenhower— posee ahora reservas de armas atómicas de los tipos corrientes, y debemos, por lo tanto, llegar a la conclusión de que la poderosa explosión del 12 de agosto último fué producida por un arma o la precursora de un arma de poder muy superior a la de los tipos corrientes".

Con anterioridad el Primer Magistrado había dicho que esa explosión soviética se debía, por lo menos en parte, a una reacción termonuclear, o, dicho en otras palabras, a lo que se conoce vulgarmente por bomba hidrógeno.

Después de manifestar que la Unión Soviética tiene armas más avanzadas que las bombas atómicas comunes, dijo: "Debemos, por lo tanto, llegar a la conclusión de que la Unión Soviética tiene ahora capacidad para llevar un ataque atómico contra nosotros, y que tal capacidad aumentará con el correr del tiempo".

Asimismo el Presidente afirmó que Estados Unidos posee una buena variedad de armas atómicas adecuadas para las necesidades especiales de la Armada, Ejército y Fuerza Aérea.

"Mi esperanza, mi ruego sincero —agregó— es que nuestro país no vuelva nunca a verse envuelto en la guerra. Como lo dije esta semana en Atlantic City, con referencia a la energía atómica, "esta titánica fuerza debe ser puesta al servicio provechoso de la humanidad".

RICHARD NIXON PARTIO A ASIA

SAN FRANCISCO, 7.— (AL).— El Vicepresidente de Estados Unidos, Richard Nixon, partió hoy de San Francisco, rumbo a Honolulo, iniciando la primera etapa de su viaje a Asia.

Nixon hace este viaje a objeto de cerciorarse personalmente, para poder informar al Presidente Eisenhower de los eventuales problemas que atañen a los países asiáticos, con respecto a Estados Unidos.

FUERTE ALZA EN COSTO DE LA VIDA EN BRASIL

RIO DE JANEIRO, 8.— (A. L.).— El último informe económico que presentó a la Cámara de Diputados, el Ministro de Hacienda, Osvaldo Aranha, dejó saber que la inflación ha elevado el costo de la vida en el Brasil en un quince por ciento durante el primer semestre del presente año.

Hizo presente el Ministro en esa oportunidad, que el Brasil está ansioso de obtener la radicación de capitales extranjeros, pero que el Gobierno debe buscar el modo de reducir el éxodo de las utilidades de esos capitales.

Otros puntos de un programa antinflacionista sometido a conocimiento del congreso, se ajustan al informe presentado en el mes de agosto al Senado, contemplan la reducción de los gastos del Gobierno, la ampliación de las obras públicas federales, municipales y estatales, y una reducción en el ritmo de las nuevas construcciones privadas, con el fin de invertir ese capital en obras de fomento a la agricultura y las industrias básicas, tales como la energía eléctrica y los transportes.

MINISTRO NAGUIB TOMARA DESCANSO

ALEJANDRIA (Egipto), 8 (AL).— Los médicos que atienden al Presidente de la República, general Mohamed Naguib, quien se encuentra afectado de surmenage desde hace algunos días, emitieron hoy un boletín en el que se expresa que el Primer Mandatario, padece de una tensión general que le exigirá un reposo completo durante algunos días.

Gobierno de Gualemal interviene Empresa de FF. CC. norteamericana

GUATEMALA, 8. — (UP).— El Gobierno acordó hoy la intervención oficial de la empresa ferroviaria International Railways of Central América, de propiedad norteamericana.

La decisión gubernamental fue tomada a consecuencia de una huelga comenzada 36 horas antes por 6.000 obreros que pedían aumentos de jornales y otros beneficios. La huelga había paralizado todo el servicio ferroviario del país.

El movimiento de trenes se reanudó esta mañana después que el Gobierno nombró interventores de la empresa a los señores Alfonso Bauer Paiz y Oscar de León Aragón.

Bauer Paiz desempeñó el mismo cargo de interventor en la empresa Guatemala Electric Power Company, subsidiaria de la Compañía American and Foreign Power Company, cuyos empleados iniciaron una huelga el pasado 16 de julio. Un tribunal obrero ordenó ayer a la citada empresa de energía eléctrica que accediera a las peticiones de jornales de sus 500 obreros con carácter retroactivo al 16 de julio.

Los líderes sindicales dijeron que la medida del Gobierno al ordenar la intervención oficial de los ferrocarriles es "adecuada", porque evitará perjuicios económicos al público y dará oportunidad de investigar el estado financiero de la empresa.

En el caso de la compañía de energía eléctrica, un informe rendido por el señor Bauer Paiz dice que después de examinar los libros de dicha empresa había llegado a la conclusión de que, aun después de pagar los aumentos de jornales decretados por el Tribunal, la compañía tendría un amplio margen de utilidades de sus inversiones.

MURIO ACTOR NIGEL BRUCE

SANTA MONICA, California, 8. — (UP). — A la edad de 58 años falleció hoy el actor británico Nigel Bruce, famoso por la interpretación que hacía del doctor Watson, el leal compañero de Sherlock Holmes. El deceso sobrevino a consecuencia de una trombosis coronaria. Bruce había sido internado el lunes en el hospital St. John, después de haber sufrido un ataque al corazón.

Nació en Ensenada, México, donde sus padres, Sir William y Lady Bruce, pasaban unas vacaciones. Fue educado en Inglaterra y prestó servicios en la primera guerra mundial. Debutó en el teatro en 1920 y en la pantalla en 1928. Deja viuda y dos hijas.

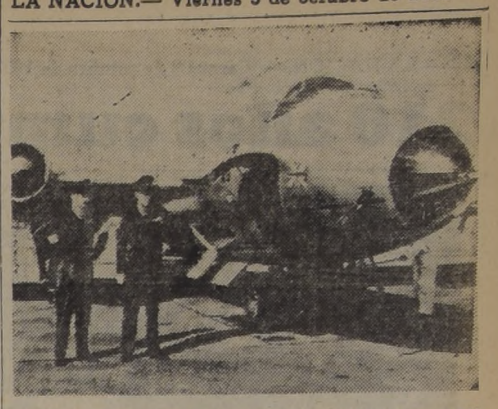

CARRERA AEREA LONDRES—NUEVA ZELANDIA.— LONDRES.— La primera carrera de aviones entre Londres y Nueva Zelandia —doce mil millas de distancia— fue iniciada hoy. La carrera es por grupos de aviones. En el primero participan tres transportes; en el segundo, cinco bombarderos a chorro, cuyos pilotos son miembros de la RAF y de la Fuerza Aérea Australiana. En el grabado, el Comandante Morris H. Hodgers y el piloto Robert Currie, listos para partir.— (UP, Radiofoto).

Países nórdicos negocian con EE. UU. empleo de las bases aéreos en el Artico

MONTREAL, 8.— (UP).— Noruega, Suecia y Dinamarca negocian con Estados Unidos el empleo de las bases aéreas norteamericanas en el Artico, de suerte que los aviones escandinavos puedan seguir la ruta polar en sus servicios a Tokio. Así lo declaró Per M. Bakke, vicepresidente Ejecutivo del Scandinavian Airlines System. Explicó que la empresa "ansia iniciar los vuelos polares", y que "hemos concertado ya un acuerdo bilateral con Estados Unidos, que nos permitirá aterrizar en territorio norteamericano. Ahora tratamos de concluir un convenio con el Gobierno norteamericano, para utilizar las bases norteamericanas de Thule, Groenlandia y otras".

Dijo que para los países escandinavos es de considerable importancia la ruta polar, primero porque reduce en unas 18 horas el tiempo de vuelo entre ellos y Tokio. "Segundo, porque así Escandinavia quedará en posición geográfica mucho mejor en cuanto concierne a las comunicaciones entre América del Norte y Europa".

COTIZACIONES EN MERCADO DE COBRE

NUEVA YORK, 7.— (AL).— Normal se han desarrollado hoy las negociaciones de cobre en la Bolsa de esta ciudad.

El cierre de hoy fué entre 29 y 30 centavos por libra de cobre; el plomo se cotizó a 13 y medio y el zinc a 10 centavos de dólar por libra.

Resultado de un Concurso

El 18 de Septiembre, fecha que conmemora nuestra efemérides nacional máxima, terminó el plazo para enviar soluciones al GRAN CONCURSO CAPITANAC cuyas bases y condiciones diéramos a conocer hace algunos meses en toda la prensa nacional.

No sabemos si sentirnos orgullosos o desalentarnos con el resultado; pues la verdad es que en ninguna de las numerosas proposiciones recibidas, encontramos una idea o sugerencia, práctica y realista, sobre un sistema de capitalización que supere el actual BONO DE FORESTACION

Decimos desalentados, por cuanto, al hacer este concurso, no perseguiamos otro propósito que ofrecer a nuestros favorecedores, y al público en general, un sistema de previsión mejor que el actual; orgullosos, pues no era vana petulancia nuestra sostener que no creíamos existiera otro plan de capitalización superior al BONO DE FORESTACION

El premio de $ 300.000.-- ha quedado sin adjudicarse, pero no por eso desistiremos de nuestro propósito de seguir siempre mejorando, en beneficio de nuestros conciudadanos, el sistema de previsión, único en el mundo, que se conoce con el nombre de

BONO de FORESTACION

Capitanac

No temas ir despacio, sólo teme no avanzar

210 años cumple hoy Curicó

COMITE PRO ADELANTO DE LA LIGUA CON S. E.— Los dirigentes del Comité pro Adelanto de La Ligua, señores Manuel Cid Castro, Roberto Cid Martínez, Angel C. Flores, Ramón Matamala Seguel, Misael Becker, Renato Saintard R. y Alejandrina Benavides, acompañados de los parlamentarios señores Carlos Alberto Martínez, Manuel Videla y Alfredo Cerda, fueron recibidos por el Presidente de la República, con quien trataron sobre las obras que es de urgencia realizar en La Ligua. El Jefe del Estado prometió atender en debida forma las peticiones condensadas en un memorándum.

Fue fundada por don José de Manso y Velasco en 1743

CURICO.— 30 mil personas dinamizan las actividades de la Muy Noble y Leal Villa de San José de la Buena Vista de Curicó, que el 9 de octubre de 1743, fundara don José Manso y Velasco, Conde de Superunda, en las 10 cuadras de terreno que donaran doña Mónica Donoso, y el Alférez Pedro Nolasco Solorza.

Su nacimiento parte del viaje al sur que realizara el Conde de Superunda, en 1743, para recibir la Escuadra Española que navegaba por los solitarios canales que conducen al estrecho de Magallanes. Alojado en el Convento de San Francisco, recibió la visita de los notables de la región, entre otros, doña Mónica Donoso, el Alférez Pedro Nolasco Solorza, don Manuel Olaso, Félix Donoso, Nicolás Solorza y el capitán don Miguel de la Jara, quiénes le representaron sus deseos de que dictara la cédula por la que se daba vida a una nueva ciudad.

El 9 de octubre de 1743, hace hoy justamente 210 años, ante el Escribano de Talca, don Juan Antonio Cheriño, se firma la escritura de donación de terrenos para la nueva Villa, y es ésta la fecha que se adopta como de fundación de Curicó, suponiéndose que ésta se hizo inmediatamente después de firmada la escritura.

Al año siguiente, el 11 de agosto de 1744, don José Manso y Velasco, dicta un decreto en que comisiona a don Félix Donoso, y a don Manuel Olaso, para averiguar si alrededor de las tierras donadas, existen terrenos apropiados o cuyos poseedores no tengan títulos que los acrediten como propietarios, **"para agregar al pueblo de San José de la Buena Vista, considerado el progreso por él alcanzado"**. Y es de notar que el decreto nombrado dice pueblo y no Villa, como debería decir si ésta hubiera sido ya fundada.

LA CIUDAD EN LA ACTUALIDAD.— La antigua Villa es hoy una ciudad moderna, de intensa actividad comercial, bancaria y agrícola. Dos instituciones bancarias propias y oficinas del Banco del Estado, Banco Español-Chile, Banco de Chile, señalan la importancia de las operaciones que allí se realizan. Sus calles blancas y limpias atraen, como también su Plaza de Armas, rodeada de simétricas palmeras que le dan un aspecto tropical y acogedor. El Cerro Condell, ubicado en pleno corazón curicano, también es un paseo que atrae.

Curicó es el centro de la región vitivinícola más rica del país y sus caldos tienen fama, y pueden encontrarse en todas las más importantes ciudades del mundo. A la fama de sus vinos, se ha agregado en estos últimos años su producción frutera: peras, manzanas, duraznos y cerezas que convirtieron a esta zona en la primera productora e importadora de frutas del país.

Sus actividades educacionales cuentan con la dos veces centenaria Escuela de San Antonio, fundada antes que la misma ciudad. Cuatro planteles de enseñanza superior, una Escuela Normal, una Escuela Agrícola, otra Industrial, un Colegio de la Alianza Francesa y cien escuelas primarias la señalan también como un centro educacional de importancia.

Este aniversario coincide con la celebración en Curicó de la VII Convención Nacional Ordinaria del Comercio y la Industria Detallista de Chile, que reúne a quinientos delegados de todo el país en este torneo de especial importancia para las actividades comerciales.

Don José de Manso y Velasco

SUSPENDERIAN ENTREGA DE PAN A LA CARCEL Y HOSPITAL DE LA UNION

LA UNION.— La demora en el pago del consumo de pan en el hospital y la cárcel, amenaza crear un grave problema, pues el proveedor estaría dispuesto a suspender las entregas.— CHACON, corresponsal.

SERVICIO DE TAXIS AEREOS PARA CAÑETE

CAÑETE.— Es muy posible que a contar del 1.o de noviembre, los taxis aéreos de la Compañía Nacional de Turismo Aéreo (CINTA), se detengan en Cañete.

Con tal fin estuvieron aquí en un "Bonanza" que aterrizó en la pista de Misiones, los señores Juan Costabal y René Pairoa. Todo depende de la acogida que este servicio tenga en la zona.— (CONCHA, corresponsal).

COLONIA CHINA ESTARA DE FIESTA MAÑANA EN IQUIQUE

IQUIQUE.— Mañana se viste de fiesta la colonia china de esta ciudad, que numéricamente es una de las más importantes del país. Esta fiesta es con motivo de celebrarse el aniversario de la instauración de la primera República china.

Es interesante hacer notar que la colonia china en Iquique ha tenido un entroncamiento y arraigo muy beneficioso para la provincia, por su laboriosidad y dedicación al trabajo. En esta ciudad existen negocios chinos que preparan exquisitos platos orientales, con artículos y condimentos traídos directamente de China. Representante de esta colonia en Iquique es el señor Arturo Chia Kau, quien recibirá los saludos de las autoridades.— (JULIO MULLER, corresponsal).

Gestiones del senador Izquierdo significaron solucionar 2 problemas

IQUIQUE.— Gracias a gestiones del senador don Guillermo Izquierdo Araya, dos problemas que afectaban al Liceo de Hombres de esta ciudad, han quedado resueltos. El primero fue la destinación del profesor de francés don Hipólito Gatica, con lo cual se vienen a normalizar las clases de los alumnos que permanecieron sin profesor en esta asignatura por espacio de 11 meses. El otro es la obtención de fondos para proceder a la expropiación de los terrenos adyacentes al liceo, lo que permitirá una mejor expansión de los alumnos.— JULIO MULLER, corresponsal.

Nevadas y vientos huracanados azotaron durante un mes Coyhaique

COYHAIQUE.— Proporciones de verdadera catástrofe adquirió durante el mes de septiembre la mortandad de ganado en los sectores de Mano Negra, Mañihuales, Emperador Guillermo, Cisne, Balmaceda, Aguas Negras y Cerro Caldera, debido a las intensas nevadas y huracanados vientos que azotaron toda la región.

Estas pérdidas afectaron en especial a los colonos y pequeños ganaderos, quienes para paliar la situación han solicitado al Ministerio de Agricultura, por intermedio de la "Unión de Colonos y Aspirantes a Colonos", la adopción de las siguientes medidas:

1) Libre internación de ganado ovino desde la República Argentina; 2) Modernización de los servicios técnicos en tal forma que puedan encauzar la ganadería de Aysen por seguros senderos, y 3) Pronta tramitación de los expedientes sobre definitiva constitución de la propiedad en la zona.— (LIZAMA, corresponsal).

DIRECTOR DE EDUCACION SECUNDARIA, Sr. VEGA, VIAJA A SAN BERNARDO

SAN BERNARDO.— Invitado por las autoridades locales, mañana viajará a San Bernardo el Director General de Educación Secundaria, don Miguel Angel Vega, con el objeto de informarse de las necesidades de los establecimientos dependientes de su Dirección.— (GALLARDO, corresponsal).

De todo el país

SAN MIGUEL.— En sesión plenaria del Club de Leones de esta localidad, se rindió un homenaje al directorio de la Asociación de Industriales Metalúrgicos, acto que se realizó en el Club de la Unión. Ofreció la manifestación el señor Armando Nieto y contestó el presidente de la Asociación festejada, señor Ernesto Ayala.— (DEBEZZI, corresponsal).

LAMPA.— Secretario Municipal fue nombrado el señor Amulio Aliaga González, quien reemplaza al señor Pedro Zelada, por renuncia del cargo.

—El 15 del presente mes se iniciará el levantamiento catastral de la comuna, como un complemento de trabajos similares que el Instituto Geográfico Militar realiza en diversos puntos del país. La tarea estará a cargo del mayor (R) don Miguel Alvarado A.— (Corresponsal).

CHANCO.— Con todo entusiasmo fue celebrado en este pueblo el Día del Hospital. El nuevo director del Hospital, doctor García G., asesorado por personal de ese establecimiento, elaboró un programa de festejos que fue del agrado de todos los enfermos y visitantes.

—Se encuentra trabajando en las Dunas de esta ciudad, una parte del contingente militar que sirve en el Regimiento de Infantería "Andalién", de guarnición en Cauquenes. Esta labor está incluida en el plan elaborado por la Superioridad del Servicio. Otra parte de este contingente trabaja en la terminación del camino que unirá los balnearios de Pelluhue y Curanipe.

—Hace varios años permanece inactiva la construcción del camino de Chanco a Constitución. Cinco o seis kilómetros han sido construídos en cerca de 8 años, y como los trabajos están paralizados, se han vuelto a deteriorar.— (El corresponsal).

VICTORIA.— Ha sido designada profesora del Instituto Nacional de Santiago, la señorita Ana Albert, que prestaba servicios en el Liceo de Hombres de Victoria. Con este motivo sus compañeros de labores le ofrecieron una manifestación.— (PADILLA ZAPATA, corresponsal).

ESTUDIANTES DE SAN ANTONIO REGRESAN DE ARGENTINA.— Delegación de 50 alumnos del Centro Chileno-Argentino de Historia, del Liceo de San Antonio, a su regreso de Argentina, donde permanecieron por espacio de varios días especialmente invitados por el Presidente Juan Domingo Perón. La delegación fue objeto de múltiples atenciones durante esta visita de confraternidad estudiantil.— (CORRESPONSAL).

Liceo de San Bernardo celebra su aniversario

SAN BERNARDO.— Mañana celebrará el 43.o aniversario de su fundación el Liceo de Niñas de esta ciudad. Con tal motivo, su directora, señorita Laura Salinas, secundada por el profesorado del establecimiento, ha confeccionado un significativo programa de festejos, que culminará con un cóctel a las autoridades y dirigentes del Centro de Apoderados del plantel.— (ERIZA, corresponsal).

NIÑOS DE TALCA SE BENEFICIARAN CON GRAN RODEO

TALCA.— El Club de Leones de nuestra ciudad, que desde su fundación hasta la fecha ha desplegado una intensa actividad de beneficio público, está empeñado ahora en llevar a la realidad una iniciativa suya largamente acariciada; obsequiar a Talca un Jardín de Juegos Infantiles, dotado de toda clase de distracciones para los niños la que sería ubicada en un punto de la avenida central de la Alameda.

Con el objeto de allegar fondos para la realización de esta obra, de suyo costosa, se ha organizado un rodeo a la chilena, a efectuarse entre los días 11 y 12, en el fundo "Santa Corina" de Providencia, en los alrededores de Talca. Esta fiesta típica de nuestros campos está llamada a tener un éxito extraordinario, a juzgar por los preparativos que se hacen y por la alta finalidad a que serán destinados los fondos que se reúnan.— SOTO, corresponsal.

Aprobadas expropiaciones de canal Guardia Oriente

CURICO.— Ha sido promulgado el decreto que aprueba el plano y el cuadro de expropiaciones para la construcción del canal "Guardia Oriente", del alcantarillado de esta ciudad. Asimismo, se ha designado la Comisión de Hombres Buenos encargada de tasar los terrenos objetos de la expropiación. Integran esta comisión el Intendente, don Guillermo Hormazábal, y los ingenieros señores René Fuentes y Marcelo Honorato. Los propietarios afectados son los señores Ramón Espinoza, Antonio Cavalla, Sucesión Vergara, Rosario Zamorano, Sucesión Hermanos Ulloa y la Municipalidad.— (MERINO BUSTOS, corresponsal).

M. GLEISNER S. A. C. e I.

JUNTA GENERAL ORDINARIA DE ACCIONISTAS

Por acuerdo del Directorio y en conformidad con el artículo 27 de los Estatutos, se cita a los señores accionistas para el día lunes 19 de octubre, a las 16 horas, en las oficinas de la Sociedad, calle Barros Arana N.o 402, en Concepción, para presentarles la Memoria y el Balance por el ejercicio terminado el 30 de junio de 1953, y tratar de los demás asuntos que determinan los estatutos sociales.

Para los efectos de esta Junta Ordinaria de Accionistas, el registro de transferencias de acciones permanecerá cerrado desde el día 14 de octubre hasta el 19 de octubre, ambas fechas inclusive.

EL PRESIDENTE

PALMA DE QUILLOTA PRODUCE NISPEROS

QUILLOTA.— Un fenómeno curioso está llamando la atención de los paseantes de la Plaza de Armas. Se trata de una palma, a la que Natura, caprichosamente, ha injertado un níspero a casi dos metros de su tronco, exhibiendo graciosamente con la llegada de la primavera su jugoso y amarillento fruto. Se estima, por los entendidos, que alguien descuidadamente lanzó sobre la dichosa palma una semilla y que ésta prendió entre los intersticios terroso de aquélla, lo que hoy ha producido el fenómeno natural y poco corriente que justamente llama la atención y es admirado por los que pasean por la plaza de Quillota. — PARDO, corresponsal.

CLUB MUSICAL "OCHO DE OCTUBRE" CELEBRA HOY UN NUEVO AÑO DE LABOR

LA UNION. — Hoy cumple 36 años de activa labor el Club Musical "Ocho de Octubre", institución oficial de este pueblo, subvencionada por la Municipalidad.— CHACON, corresponsal.

Local moderno

AMPLIO, CENTRAL

8 x 23 Mts., con instalaciones vitrina, calle y patio, con contrato

TRASPASO

TRATAR:

Fono 83471

REALIZARAN UN CABILDO ABIERTO PARA ESTUDIAR PROBLEMAS DE LA REGION

CAÑETE.— Un grupo de rotarios está propiciando la realización de un cabildo abierto, destinado a estudiar los problemas que afectan a la ciudad y a la zona. De este cabildo saldría la constitución de un Comité pro Adelanto de Cañete, que se encargaría de hacer realidad las aspiraciones de la ciudad. — (CONCHA, corresponsal).

¡ya! ES TIEMPO

que usted tenga una juguera en su hogar.

Alemanas, Inglesas

—Toda clase de jugos.
—Batidos.
—Mayonesas
—Merengues
—Cremas.
—Verduras.
—Cocteles.

Cómodas cuotas mensuales
AMPLIAS FACILIDADES DE PAGO.
Pida una demostración al TELEFONO 33243
Ventas por Mayor y Menor
Reembolsos a provincias

JOAQUIN BIGAS SALGADO

MERCED 754
FONOS: 33243 — 32104

ROPAS A ESCUELA N.o 4 DE LOS ANDES DONO LA FUNDACION "E. DUARTE"

LOS ANDES.— El Cónsul de la República Argentina en esta ciudad, don Almenio Espigares Moreno, a nombre de la Fundación "Eva Duarte de Perón", hizo entrega a la Escuela N.o 4, guardadora del pabellón de la República hermana, de ropas y calzados para las alumnas más necesitadas. Estas especies llegaron al país en ocho cajones, luego de cumplir en la Aduana con los trámites de rigor. Las especies serán repartidas en una ceremonia que se efectuará próximamente. —MINIÑO, corresponsal.

JUNTA DE VECINOS DE "LAS MAQUINAS"

CATEMU.— Ha quedado constituída la Junta de Vecinos de la localidad de Las Máquinas, la que luchará por el progreso y adelanto del pueblo. Integran esta Junta los señores Pedro Porras Sanhueza, presidente; Mario González Mena, vice; Ernesto Cabrera, secretario; Ignacio Vargas y Luis Mundaca, directores.— (Corresponsal).

QUILPUE FELICITA A DANIEL DE LA VEGA

QUILPUE. —La Municipalidad de esta comuna, por indicación del regidor señor Gabriel Bobadilla Cabello, acordó enviar un telegrama de felicitación al escritor Daniel de la Vega, por haber sido agraciado con el Premio Nacional de Literatura.

Como se sabe Daniel de la Vega nació en esta Ciudad del Sol, precisamente en la mansión en que funciona la I. Corporación.— BALLADARES, corresponsal.

BLANCO 1161 **VALPARAISO** TELEFONO 42...

42 AÑOS CUMPLE ACADEMIA DE GUERRA NAVAL

LA TRAYECTORIA DE ESTE INST. DE ALTOS ESTUDIOS

VALPARAISO.— 42 años cumple hoy la Academia de Guerra Naval, instituto de altos estudios al cual le corresponde desarrollar un papel de extraordinaria importancia en la Armada Nacional, cual es la formación y perfeccionamiento de sus oficiales en servicios del Estado Mayor para asesorar al Alto Mando.

Este aniversario encuentra a la Academia rodeada de un sólido prestigio, no sólo dentro de las instituciones de la defensa nacional, sino que también en el extranjero, como lo prueba el hecho de que llegan hasta sus aulas oficiales de países amigos que, juntos con los nuestros, aumentan su caudal de conocimientos profesionales.

CHARLES R. N. BURNS.—Este es el nombre del oficial de la Marina británica que dirigió el Instituto de perfeccionamiento en el que tuvo su origen la Academia de Guerra Naval, el 9 de octubre de 1911. Se llenaba así, pues, una imperiosa necesidad de nuestra Armada y un nuevo y fraternal vínculo unía a ésta con Gran Bretaña. Desde esa época su marcha ha sido siempre ascendente, enriqueciéndose con elementos y experiencia. Este año, desde el 8 de mayo al 5 de junio, por primera vez y en forma experimental, se efectuó un Curso de Informaciones para Oficiales de Reserva, en el que participaron ex oficiales de la Armada y de la Marina Mercante, con resultados profundamente satisfactorios y en el que los alumnos demostraron un alto y provechoso entusiasmo.

DIRECCION Y PROFESORADO.—La Dirección de este plantel de estudios superiores de la Armada la tiene el capitán de navío (EM) don Jacobo Neumann Etienne, distinguido jefe de nuestra Marina de Guerra, que durante los años 1951 y 1952 desempeñó el cargo de Agregado Naval de Chile en la Argentina, y a quien secunda como Subdirector otro prestigioso marino, el capitán de fragata (EM) don Ramón Barros González. Forman el profesorado, además del mismo Subdirector, los capitanes de fragata (EM) señores Jorge Tapia de la Barra, Víctor Wilson Amenábar, Oscar Villegas Martínez, el teniente coronel don Miguel Casals Morales, el comandante de grupo de la FACH, don Luis Botteselle Pahul; los profesores civiles, capitanes de navíos retirados, señores Santiago Díaz Buzeta, Eduardo Pinto Telles, teniente 1.o retirado don Jorge Ossa Garland, los abogados señores Renato Galdames González y Hans Fraustaedter Wurl y el profesor don José Manuel Santos Ascarza.

ACTUALES ALUMNOS.—Los actuales alumnos de la Academia de Guerra Naval son los capitanes de fragata señores René Román Schirmer, Wilfredo Bravo Justiniano, Augusto Gerger Stahr, Tomás Unwin Lamblé, Juan Otazo Kelly, Rodrigo Fuenzalida Bade, Raúl Montero Cornejo y los capitanes de fragata ecuatorianos señores Ramón Castro Jijón y Luis Gómez Cevallos. Curso de Informaciones, capitanes de fragata ingenieros señores Carlos Rotter Hein y Raúl del Canto Mardones; capitán de fragata contador señor Guillermo González Bastías y capitán de corbeta contador don Jorge Silva Paulse.

CELEBRACION DEL ANIVERSARIO.—La Dirección de la Academia ofrecerá a mediodía de hoy un cóctel a las autoridades, altos jefes de las Fuerzas Armadas, personalidades de Valparaíso y representantes de la prensa, en celebración del aniversario.

El capitán de navío (EM) don Jacobo Neumann Etienne y el capitán de fragata (EM) don Ramón Barros González, Director y Subdirector respectivamente, de la Academia de Guerra Naval.

HOMENAJE MUNICIPAL A LA UNIV. CATOLICA

VALPARAISO.— La Municipalidad de Valparaíso rindió en la mañana de ayer homenaje a la Universidad Católica de este puerto con motivo de celebrar sus bodas de plata.

Hicieron uso de la palabra el Alcalde don David Montané, quien destacó la importancia y trascendencia que tiene para la cultura este plantel de enseñanza superior, y el regidor señor Pumarino, que se refirió también a la importancia de esta casa universitaria, justo orgullo de los porteños. Agradeció el homenaje el rector, R. P. Jorge González.

Movimiento de vapores en Valparaíso

SURTOS EN EL PUERTO

MAULLIN, SANTIAGO, ARAUCO, MARGOT, RIO VERDE, BENJAMIN SQUELLA, ALMENDRO, GULF SHIPPER, COUTANCES, ALBERTO HAVERBECK y LONTUE.
PUYEHUE, en el Dique.

LLEGAN:

—Hoy:
PUNTA ALICE, de Montevideo.
HAI-YU, de Formosa.
SARQUIS I, de Antofagasta.
HERANGER, de Los Angeles.
PAPUDO, de Punta Arenas.
RIO BLANCO, de Iquique.
—Mañana:
SAN FERNANDO, de Iquique.
PILAR, para Antofagasta.

ZARPAN:

—Hoy:
COUTANCES, para La Pallice.
ALBERTO HAVERBECK, para Iquique.
—Mañana:
LONTUE, para Antofagasta.
HERANGER, para Los Angeles.

EL PETROLERO "SAN SALVADOR"

VALPARAISO.— Se anuncia la llegada a Valparaíso para el lunes 12 del actual del turbocléctrico "San Salvador", que viene procedente de Curazao con un cargamento completo de combustibles líquidos que alcanzan a diez millones quinientos cincuenta y cuatro mil kilos de petróleo, los cuales deberán ser distribuídos en el país por las firmas que se dedican a esta clase de negocios, las Compañías Shell Mex, Esso y Copec. Una vez recibido el "San Salvador" se dirigirá a Las Salinas con el objeto de proceder, con las precauciones de rigor, a descargar el combustible.

RODEO DE CAUQUENES SE INICIARA MAÑANA

CAUQUENES.— En la medialuna se iniciará mañana el rodeo oficial del presente año, bajo los auspicios del Club de Leones, para el cual se han inscrito más de 60 "colleras", en disputa del Champion de $ 30.000 y de otros trofeos donados por la Municipalidad y casas comerciales. La atención del público en las tribunas y en el casino estará a cargo de señoritas de la sociedad de Cauquenes. — (ROJAS, corresponsal).

LAS CANAS DESAPARECEN INSTANTANEAMENTE

Con TINTURA FRANCOIS

"CODICARMA" ESTA AGRAVANDO EL PROBLEMA DE LA CARNE

VALPARAISO.— En estos últimos días se han acentuado las protestas del público contra la "Codicarma" — Compañía Distribuidora de Carnes de Magallanes—, que tiene un puesto para la venta en los mismos recintos del "Frigorífico Arteaga", perteneciente al Instituto Nacional de Comercio.

Esta compañía es una de las que aparece con sus procedimientos ... vando el problema de la escasez ... y faltando a la vez a ... elementales disposiciones.

ARBITRARIEDADES EN EL PESAJE Y VENTA DE LA CARNE.— ... primer lugar, el pesaje de la ... no se hace en presencia del ... co, el que debe pagar la cantidad ... kilos que indican los empleados ... por otra parte, sólo venden ... nes estos quieren, no obstante ... ner depositados en las cámaras ... establecimiento más de ... de kilos. Son muchas las personas ... las cuales se les ha negado ... ta de carne diciéndoles que ... prohibición del Comisariato para ... cerlo, lo que como se comprende ... un absurdo.

Ayer fuimos informados de ... tas dos graves infracciones ... comprobadas por los funcionarios ... pectivos.

EL "PINTO" IRA A LA ISLA DE PASCUA

VALPARAISO.— A mediados de diciembre próximo zarpará de Valparaíso el buque-escuela "Presidente Pinto" con destino a la bahía de Anga-Roa en la Isla de Pascua, conduciendo los funcionarios y personal fiscal que se hará cargo de esa lejana posesión chilena. Conducirá los materiales y elementos para hacer nuevas construcciones y efectuar en definitiva la construcción de un moderno puerto aéreo.

La Sociedad Explotadora de la Isla de Pascua hará en esa ocasión entrega oficial de la explotación comercial de la isla, quedando desde ese momento en poder del Fisco las construcciones que tenía como igualmente los elementos de labranza e instalaciones, tales como embarcaciones en las bahías de Hanga Roa y Hanga Piko.

GERENTE EN LONDRES DE CIA. SUDAMERICANA

VALPARAISO.— Por vía aérea se dirigirá a Europa a fines de la próxima semana don Jenaro Prieto Vial, designado como nuevo gerente de la Compañía Sud Americana de Vapores en el Viejo Mundo, fijando su residencia en Londres. El señor Prieto Vial ejercerá un control directo sobre las las agencias de la mencionada Compañía y tendrá también la tuición de los negocios.

SOLO 8 PASAJEROS EN EL "STA. LUISA"

VALPARAISO.— En las últimas horas de la tarde de ayer zarpó de Valparaíso en viaje de regreso a Nueva York la motonave "Santa Luisa", de los registros de la Grace Line, llevando ocho pasajeros y muy poca carga embarcada en este puerto. A su paso por Chañaral y Antofagasta, cuando venía a Valparaíso, cargó un total de cuatro mil toneladas de cobre con destino a Nueva York, en previsión de una huelga marítima que se anunciaba.

Entre los pasajeros que se embarcaron en esta motonave con destino a Nueva York, va el nuevo Cónsul General de Chile en Alemania Occidental, con residencia en Munich, señor Guillermo Lagos, que viaja acompañado de su familia. También se embarcó en Valparaíso el vicepresidente de la firma Foley Bros, constructora de la planta de súlfuros en Chuquicamata, Sr. Daniel Young, y señora.

FALTA ELEMENTOS A POLICIA MARITIMA

VALPARAISO.— La Policía Marítima y Aduanera de Chile, creada recientemente como dependiente de la Dirección del Litoral y de la Marina Mercante, entidad que debe actuar como servicio policial en todos los puertos, especialmente para contrarrestar el contrabando, carece en Valparaíso de las embarcaciones necesarias para poder cumplir con eficiencia sus obligaciones. Tampoco la Gobernación Marítima, que es el organismo que a diario debe recibir y despachar las naves, cuenta con una embarcación propia para el servicio.

URGE DOTARLA DE LOS ELEMENTOS INDISPENSABLES.—La Policía Marítima y Aduanera de Chile precisa con urgencia de los elementos mecanizados y del personal que se necesita para cumplir con buen éxito sus labores. Es de esperar que esta situación sea solucionada definitivamente.

ESCUADRA ACTIVA ZARPA A P. ALDEA

VALPARAISO.— Para el día ... está anunciado el zarpe de los ... cos de la Escuadra Activa que ... al ancla en Valparaíso, con rumbo ... Puerto Aldea, en donde se ... trarán para iniciar el segundo ... ríodo de instrucción que ... con el tiro de combate a efectuarse ... en las afueras del puerto de ... paraíso a fines del próximo mes de ... noviembre.

El crucero "O'Higgins", la di... de destructores, las fragatas y ... remolcadores de alta mar, se ... rán de nuestro puerto hasta el ... mino del período de instrucción ... permanecerán efectuando sus ejerci... cios entre Coquimbo y Puerto Al...

LICEO DE NIÑAS N.o 1 INAUGURO BIBLIOTECA

VALPARAISO.— Con asistencia ... Intendente de la provincia, don ... Garín M., autoridades comunales, ... dres y apoderados de las alumnas ... efectuó poco antes del mediodía ... ayer la inauguración de la biblioteca ... ca pública del Liceo N.o 1 de Niñas ... de Valparaíso. Este servicio en ... de la cultura general quedó entre... gado ayer mismo al público. La inau... guración de esta biblioteca fue ... sentida aspiración de las direc... del establecimiento, lo que por ... de dinero no se pudo hacer ... pero la tenacidad y el esfuerzo ... plegado por las señoras Clem... Peña de Schultz, hoy jubilada, ... la señora Eufemia Rufinatti de ... na, su actual directora, el ... rado y con la cooperación del Ce... de Ex Alumnas, esta idea ha ... por fin ser realizada.

Espectáculos de hoy en Valparaíso

AVENIDA (5184).— El niño prodigio, Mallarina y Frutos del odio.
COLON (2949).— Una noche en París.
CONDELL (2027).— La vida de Rodolfo Valentino y Otro ...
IMPERIO (4567).— La reina del hampa. Noticiarios.
METRO (2111).— Lili.
PACIFICO (6057).— Sevilla de mis ensueños.
REAL (2640).— En el fondo del Mar Rojo.
RIVOLI (2268).— Paraíso M. La selva de Chang y Campanas de San Fernando.
VELARDE (4654).— Sevilla de mis ensueños.
VALPARAISO (5521).— El espectáculo más grande del mundo.
VICTORIA (3778).— Compañía "Mi mujer" Flores - Frontaura: necesita marido.
MUNICIPAL (V. del Mar—...).— Vagabundo millonario.
OLIMPO (Viña del Mar— ...).— Cenicienta.
RIALTO (Viña del Mar— ...).— Patria nueva y Apasionada.
REX (Viña del Mar — ...).— Pequeñeces.

NOTA.— Los números entre paréntesis corresponden al teléfono de cada sala.

"ITALIA"
SOCIETÀ DI NAVIGAZIONE • GENOVA

M/N. "A. Vespucci" — "A. Usodimare"
28 de Octubre — 22 de Noviembre

Saldrán de Valparaíso para Europa, con escalas en Antofagasta, Iquique, Arica, Callao, Puná (Guayaquil), Manta, Buenaventura, Cristóbal, Curacao, La Guaira, Tenerife, Barcelona, Nápoles y Génova.

SANTIAGO Huérfanos 1247 — ITALMAR Agentes Generales — VALPARAISO Av. Errázuriz 411

ALITALIA
AEROLINEAS ITALIANAS INTERNACIONALES
AVIONES B. AIRES A ROMA, LOS MARTES

PORCELANA alemana
Finísimos juegos de mesa, té y café.
CUCHILLERIA
COMMUNITY-PLATE — SOLINGEN — ELKINTON — SEZET — ARBOLITO — ITALIANOS — ALEMANES — LUIS XV — LABRADOS — BELGAS
Importación directa para ventas al público.
GRANDES OPORTUNIDADES
Agustinas N.o 925 — Oficina N.o 414

Opción de todos los competidores del CLUB

PRIMERA CARRERA.— 1.300 metros.— (Perdedores).—

BUENOS AIRES, 55, (R. Madariaga).— Fué segundo de Felipillo en su última, contará con subida cotización.

CAPO DI MONTI, 55, (J. Olivares).— Seguramente será el favorito del público; escolto a pescuezo a Ralco y va en cotrral con Buenos Aires.

CAMBIO FIJO, 55 (B. Moreira).— A pesar de no figurar en la de Ralco, tiene opción al premio, pués corrió con visibles tropiezos.

CINE, 55, (S. Allendes).— Puede alcanzar algún lugar del marcador. Dos veces ha llegado quinto. Excelente dividendo.

IGUALITO, 55, (R. Parada) — En la primera carrera que se adjudicó Gallardo, no figuró. No será peligroso para los favoritos.

KARAKUL, 55, (O. Valenzuela).— El pupilo de Luis G. Alvarez no corrió una carrera afortunada en la de Ralco. Puede alternar con los primeros a la llegada.

JENIZARO, 55, (J. Escobar). — Tienen por bueno a este potrillo y sus cotejos son discretos.

LUCAS, 55, (R. Ramos).— Rápido es y tratará de hacer el recorrido de un cánter. Paga muy bueno.

MISTER FONT, 55 (M. Valenzuela).— Solamente décimo en la salida de perdedores de El Pidén, inferior a muchos de sus adversarios.

R. BRADSEN, 55, (L. Espinoza).— Es buena carta este animal, sabemos que a su corral le gusta mucho por sus cotejos.

RUISEÑOR, 55, (P. Flores).— A pesar de sus defecciones últimas, tenemos buena idea de este hijo de Boato. Ha pagado placé con buenos animales.

SEGUNDA CARRERA.— 1.300 metros.— (Perdedores).—

ARENQUE, 55, (R. Ramos).— Es malito y le costará ganar su primera carrera.

CAMBIASO, 55, (J. Adasme) — Ha cotejado espléndidamente y seguramente hará pelea a los favoritos.

CARNEGIE, 55, (L. Espinoza) — En la de Ralco no figuró, anteriormente habíase clasificado sexto de El Pidén.

CHICO YAÑEZ, 55, (J. Escobar).— Muy jugado, no se vió en parte alguna en la que ganó Acróbata a Felipillo. Tiene que mejorar mucho para alternar con estos rivales.

CHICHERO, 55, (A. Pérez).— No se ha visto bueno en sus corretcos. Para otra ocasión.

CHILLAN VIEJO, 55, (R. Poblete).— Defeccionó en la que se impuso Felipillo, pero actuó con muchos inconvenientes. Tendrá decididos partidarios.

DYNAMITER, 55, (R. Madariaga).— Debuta este bonito potrillo hijo de Bromazo. Puede ser sorpresa.

EL ADICTO, 55 (G. Retamal).— Fué favorito en La Palma y solamente se clasificó quinto de Zapallar. Puede triunfar.

INSTITUTO, 55, (J. Ortiz).— Fatal el excelente pupilo de Samuel Fuentes que acaba de ser tercero de Felipillo y Buenos Aires. Posible favorito.

MARTIN, 55, (R. Parodi).— El tordillo coteja como para no perder. No figuró en la ya mencionada carrera de Felipillo.

MONEY SEEKER, 55, (L. A. Paredes).— Gran dividendo a placé pagó en la que ganó Ralco a Capo di Monti. Puede obtener igual colocación.

PALADIN, 55, (B. Moreira).— Es peligroso adversario el hijo de Hipo. Fué cuarto en la de Felipillo.

La buena potranca Santa Anita, perfila ciertas posibilidades en la milla del "Raimundo Valdés Cuevas". Liviana y en buen training, puede resultar produciendo una actuación provechosa

TERCERA CARRERA.— 1.500 metros.— Sexta serie.

REACIO, 57, (R. Valenzuela).— Avanzando con energías se clasificó quinto de Giscar, anteriormente había dado cuenta de Finality y Escape. Puede y con buen sport.

AMAGO, 46, (F. Arredondo) — Es veloz y se encuentra en gran estado. Su triunfo está dentro de lo posible. Cuarto de Chouan. En corral con Reacio.

ABEJON, 54, (J. Arriagada) — No lo tomaremos en cuenta, pues ha actuado muy mal.

BERLIN, 52, (A. Urrutia).— Creemos que aquí le costará anotarse una victoria. Corre mejor en La Palma.

ENCENDIDA, 52, (S. Godoy) — Rápida es y sus apprentes son discretos; podría alcanzar un placé.

MATAVERI, 51, (M. Barra).— En el mismo caso que Berlín. No le auguramos porvenir en esta cancha.

SABLAZO, 51, (J. Atala).— Si llega a ganar sería con dividendo de tres cifras.

COMOSOL, 50 (P. Alquinta).— En esta distancia puede llegar en el marcador, a pesar de que no se dejó ver en la que batió Maipú a Marne.

ESCAPE, 50, (B. Moreira).— Contará con subida cotización, fué segundo de Corona Real en el Hipódromo Chile y anteriormente tercero de Reacio y Finality, actuando con graves tropiezos.

PEREGRINA, 50, (O. Chamorro).— Ni rápida se ha visto últimamente. Imposible.

HUAPE, 49, (L. Vargas).— De repente sale imponiéndose con grandes dividendos. Ahora podría ser.

PENIGERA, 47, (E. Márquez).— La tordilla, por su modalidad de correr, puede aquí obtener una buena colocación.

TRUTRUCA, 47, (L. Silva).— Es mejor que muchos y conviene no descuidarla. Puede sorprender.

ELOGIO, 46, (E. Pizarro).— Es bien poca cosa el hijo de Quemarropa. Esperar algún tiempo más.

URBIA, 45, (P. Bustos).— No es del todo despreciable. Se ha visto voladora en sus ejercicios.

CUARTA CARRERA. — 1.200 metros. — (Condicional)

CARAVELLE, 56 (L.A. Castillo).— Acaba de ganar fácilmente en esta misma distancia a Camaree. La repetición es muy posible.

EL PIDEN, 56 (L.A. Paredes). —Con éste será la pelea. Muy útil el hijo de Boato para recorridos cortos y va por su tercera victoria consecutiva. Batió a El Romano de punta a punta hace poco, cierto que en 1.000 metros.

HELICOPTERO, 56 (M. Barra).— Vuelve de un corto descanso y nos parece que son mejores los dos de arriba.

MAULEON, 56 (R. Parodi).— El tercero en discordia. Reciente vencedor de Italo y Acróbata en una competencia también para elementos de tres años ganadores.

DEMIAN, 52 (M. Valenzuela). —Terminó cuarto en la misma carrera, recibiendo cuatro kilos y medio de Mauleón y a casi cinco cuerpos de él.

ITALO, 52 (A. Poblete).— Este llegó segundo a dos largos. Puede aspirar a un lugar secundario.

TAANARI, 52 (J. Olivares).— No figuró en su última —en un handicap de 3.a serie— pero poco antes, en 4.a, había llegado tercero algo lejos de Taitú. Los metros finales son los penosos para él.

VULCANIZADO, 52 (F. Pizarro).— Es inferior al grupo sin duda alguna. Reapareció hace poco más de un mes y pasó inadvertido.

WALDORFF, 52 (L. Carrasco).— Terminó ganando a dos en la prueba que hizo suya hace algunos días Verdi, No.

CHUMANSERA, 49 (R. Montoya).— Finalizó arriera en su presentación anterior. Hay que descartarla.

LANDETITA, 49 (F. Arredondo).— Acaba de obtener su primer triunfo y sigue mejorando. Pero batir a la perdedora Respetuosa no es lo mismo que medirse con El Pidén, Caravelle, Mauléon y otros.

QUINTA CARRERA. — 1.500 metros. — (5.a Serie)

LUCAS GOMEZ, 55 (R. Parodi).— Cuarto de reaparecida, de Vice Admiral. Ahora mejor puesto debe pelear la recompensa.

MONTECARLO, 55 (P. Flores) —Ha resultado discreto elemento el sureño. Fué segundo de Isleño y tercero de Campista y Salmonetta.

SAINTRE, 55 (J. Ortiz).— Aquí corre bien y si va con "intenciones" costará aventajarlo.

BROMURO, 54 (H. Galaz).— Tratará de anotarse la tercera. Mantiene excelente estado de salud y entrenamiento.

EL TROVADOR, 54 (J. Olivares).— Hará rentrée este animal. Esperar.

POLUX, 54 (A. Silva).— Podría ser la sorpresa de la prueba si deja las mañas por un instante.

ESCALON, 53 (G. Retamal). —Hay otros con mayor opción.

PICAPORTE, 53 (P. Alquinta).— Estará bastante cotizado por su tercer lugar de Vice Admiral y Rodada, en donde actuó encajonado.

RODADA, 53 (M.F. Silva).— Segunda de Vice Admiral. Chance de primera en esta difícil carrera.

PROMISION, 52 (F. Gatica). —Acaba de clasificarse tercera en La Palma en 1.800 metros. No será fácil aventajarla.

GUERNICA, 51 (R. Madariaga).— Terminó mal, hace pocos días pero a este peso es posible su triunfo.

JOROPO, 51 (A. Poblete).— Después de su victoria sobre Chivín, no ha figurado en sus actuaciones últimas. A pesar de todo, tiene cierta opción.

BUCARAMANGA, 50 (R. Morla).— Bien colocada en los kilos. Nos parece buena carta la pupila de Breque.

LICINIO, 49 (B. Moreira).— Sugestivamente lo vimos correr en el Chile; aquí puede mejorar por su modalidad de actuar. Sexto de Bromuro.

HEREDADO, 48 (S. Allende). —A este peso costará doblegar al excelente hijo de Filibustero. Coteja como para no perder.

RALEIN, 48 (J. García).— En La Palma llegó último. Aquí corre bien y podría mejorar de colocación.

LA SERENA 47 (R. Montoya). —Le costará anotarse otro triunfo. Regular nada más la potranca.

TAPITA, 47 (L.A. Paredes). —Liviana y en la distancia que mejor corre. Fué cuarta de Giscar. Una de las favoritas.

SEXTA CARRERA. — 1.000 metros. — (1.a Serie)

GRACO, 60 (L. Espinoza).— Es guapo como pocos el hijo de Cambronne y está acostumbrado a lucirse con pesos altos. Derrotó a Agadir en la Carrera Especial "Carlos de Monery", y el domingo pasado fué a correr al Chile, terminando último en los 1.200 que se adjudicó Peruano. Su triunfo daría margen a muchos comentarios.

MALTES, 56 (R. Parada).— En un grupo parecido y reapareciendo terminó octavo hace pocos días este veterano. Lo dejaremos pasar.

REINOSO, 55 (R. Madariaga).— El favorito casi seguro por su reciente triunfo sobre Macchiavello y Vat 69. Si el recorrido no le queda un poco corto debe entendérselas con Friseta a la llegada.

CONSUERTE, 51 (R. Parodi). —Hace un mes y medio corrió por última vez y pasó inadvertido. Anteriormente había llegado último en el Chile.

PALIZADA, 51 (R. Morla).— Sus dos últimas, cumplidas en el Chile y el Club son malas. Su triunfo resultaría totalmente sorpresivo.

VIOLENCIA, 51 (R. Cornejo). —Terminó quinta de Reinoso, a dos cuerpos de él, y a pesos iguales. A cuatro kilos ahora estará mucho más cerca. Cuidado con ella.

DEJELO SOLO 47 (M. Valenzuela).— Encontramos muy bien colocado al defensor del stud "Moscos", que con sus ocho años a cuestas escoltó hace poco a Héroe, con 45 kilos. Un placé puede alcanzar.

PENTAGON, 47 (M.F. Silva). No nos convenció su última performance, en que terminó noveno de Reinoso. Debe mejorar aquí.

FRISETA. 45 (B. Moreira). —Lleva dos al hilo y aunque subió mucho de serie —bajando en los kilos, por supuesto— se presenta como la más seria enemiga de Reinoso. Sus dos ganancias han sido muy fáciles.

ROCIO, 45 (L. Silva).— En una serie inferior, pero con 53 kilos, cayó vencido por Toscano, por uno y medio cuerpo. Su chance es innegable.

SEDUR, 45 (F. Gatica).— No fué ninguna hazaña su victoria sobre Comoflera, actuando tres competidores. Hay dos por lo menos que deben estar antes que él.

CARRERA "A". — 4.000 metros. (Vallas)

COMOVAS 76 (M. Rivera).— Reaparece en buenas condiciones. Uno de los favoritos.

EGURRE, 76 (E. Fuentes).— Es capaz de mejorar su última y va en condiciones de lucirse, debido a la menor distancia.

PICANDO, 76 (M. Alfaro).— Batió a El Crucero en su más reciente en este Hipódromo. Después fué cuarto en La Palma, de Palomito, dándole once kilos.

TIMBAL, 71 (G. Godoy).— Nos dicen que es difícil que lo posterguen. Salta muy bien.

PALOMITO, 68 (N. Villarroel). —Está sobresaliente, como lo demostró al batir a Retoño en La Palma.

SAFIR, 63 (F. Galleguillos). —Ha ido mejorando su condición, tercero de Palomito y Retoño. Paga bueno al ganar.

ALLAN KARIM 61 (F. Alvarez).— Es de inferior calidad que sus enemigos.

LEO, 60 (O. Bravo).— Salta bien y podría ser la sorpresa.

SOLFERINO, 60 (M. Llorente).— No tenemos referencias de sus aptitudes de saltarín. Queremos verlo actuar en estas cosas primero.

OCTAVA CARRERA. — 1.500 metros. — (2.a Serie)

BATELERO, 57 (J. Olivares). —Su más reciente actuación en esta pista fué un último lugar de Toscano. No tiene opción.

FOUR CROWN, 55 (P. Alquinta).— No le vemos chance

(A la página 12 — col. 7)

Chances de todos los competidores del domingo presenta desde hoy "La Nación"

Realizando un esfuerzo destinado a servir en mejor forma a nuestros lectores hípicos, presentamos hoy las chances completas de todos los adversarios que participan el domingo. Este servicio —que mantendremos en el futuro— no tiene otro objeto que dar una orientación aproximada sobre las posibilidades de los distintos contendores. Se basa especialmente en "la línea", o sea, en las últimas performances, y no pretende indicar ganadores.

Esperamos que el público lector de este diario, aficionado al turf, lo reciba con agrado.

Galgo Azul, para algunos entendidos, resulta con claras posibilidades de alcanzar el triunfo en la carrera principal del Club Hípico

Un alto en los grandes encuentros

Discretos contendores de handicap se miden en la carrera especial "Raimundo Valdés C."

Frente al "Nacional Ricardo Lyon", que se acaba de disputar, y el clásico "España", que se correrá el lunes, con la participación de Biriatou y Liberty, resulta un encuentro minúsculo la carrera especial "Raimundo Valdés Cuevas", número central de la próxima reunión del Club Hípico. Se trata de un handicap sobre una milla, con $ 120.000 de premio, y en ella hay inscrito un grupo de discretos elementos de handicap.

1. GLEAM, 57 (R. Morla).— Muchos meses que no corre el hijo de The Font, y es obligatorio descartarlo por ahora, en que da kilos a animales que se han comportado muy bien últimamente.

8. COMODOR, 56 (L. Espinoza).— No puede ser más honorable su actuación del domingo, en que reapareciendo, y con 60 kilos, fué batido por media nariz, por Vilahuda, a la que dispensó 13 kilos. Por lo menos, debe estar en la pelea.

7. COQUETERIA, 54 (G. Giráldez).— Otra que vuelve de una larga ausencia y enfrentando a elementos que están muy buenos.

4. MACHIAVELLO, 53 (A. Poblete).— Este, por ejemplo. En 1.200 llegó segundo hace pocos días de Reinoso, a pesos iguales, y precediendo a Vat 69 y Manolete. Será, naturalmente, uno de los más jugados en esta milla.

9. NEGRINA, 53 (J. García).— Finalizó ganando sólo a Pánico en el clásico "Agustín R. Edwards", pero se mató en punta. Baja ahora 800 metros, y puede esta vez, a pesar de ello, mejorar de colocación; pero de ahí a vencer, hay mucha distancia.

5. ROSETTE, 51 (G. Silva).— Muy bien preparada para esta carrera la defensora del "Santa Isabel", que no corre desde el 19 de Julio, día en que se clasificó sexta de Heidelbis. Una de las favoritas.

HAENDEL, 50 (R. Parodi).— Está como nunca de corredor y acaba de vencer a Veronal, en un tiempo cuatro quinto, mejor que el que empleó Richelieu en la prueba siguiente, el domingo antepasado. Dará interés a la prueba.

RUCUE, 48 (R. Cornejo).— Encontramos un poco largo la distancia para él, que en su última escoltó a medio pescuezo a Año Seco, dándole cinco kilos. Hay que considerarlo, sin embargo.

GALGO AZUL, 47 (O. Chamorro).— Séptimo, a respetable distancia de Haendel, con respecto al cual va favorecido en 6 kilos. De todos modos, creemos que éste volverá a aventajarlo en la llegada.

10. SANTA ANITA, 45 (P. Alquinta).— Inscrita también en la octava, donde su opción es mayor.

Entusiasta "Turf Woman" compró en elevada suma al potrillo Trumao

El nuevo Stud Margot compró ayer al contado en elevada suma, al potrillo Trumao, para correrlo en "El Ensayo". La operación fue cerrada ayer a mediodía, en una oficina del centro de la ciudad, y según se nos informó, la compra fue hecha por orden de una dama llamada precisamente Margot, la cual obedeciendo a un súbito entusiasmo por las carreras de caballos, hizo encargar un potrillo con opción para "El Ensayo". La gestión fue realizada por el señor Alberto Tritini, corresponsal de "Gaceta Hípica", de Caracas, quien concertó el negocio con don Pedro Asenjo Monge, hasta ayer dueño de Trumao.

El hijo de Carnaval quedó a cargo de Juan Melero. Margot, hizo inscribir de inmediato sus flamantes colores, que serán: blusa blanca, faja azul con estrellas doradas, mangas blancas y azul listado, y gorra azul y oro en cascos.

Confirman: con reunión de "El Ensayo" se inicia el Concurso de Pronósticos

Oficialmente se anunció ayer que con la reunión de "El Ensayo", se iniciará la nueva modalidad de apuesta hípica denominada "Concurso de Pronósticos", cuya principal finalidad es buscar nuevos medios para el financiamiento de los diversos sectores del turf nacional.

El "Concurso de Pronósticos", consistirá en acertar los ganadores de diez carreras en cada reunión. Para este fin se venderá al público una boleta cuyo valor será posiblemente de 60 pesos, en las cuales deberá anotar el número correspondiente del caballo elegido en cada carrera del programa propuesto para tal fin. Por cada ganador, se computarán al apostador tres puntos, y si el caballo elegido llega segundo, se le computará un punto. Quien acierte el puntaje máximo, se llevará los millones acumulados.

Es de hacer notar que el total del valor que se obtenga por boletas vendidas, previas las deducciones, se distribuirán más o menos, de la siguiente manera: 50 por ciento para el vencedor; el resto, proporcionalmente para distribuir entre los que tengan los puntajes siguientes.

En el curso de la próxima semana se darán ya los detalles completos de esta nueva y atrayente modalidad de juego que se implantará en nuestros hipódromos.

Economice TIEMPO Y DINERO
Comprando en FARMACIA YORK
COMPAÑIA ESQ PLAZA DE ARMAS
LA FARMACIA MAS CENTRICA DE LA CAPITAL
PRECIOS VENTAJOSOS

Alimento Nutritol	$ 22.—	Levadura de Cerveza, polvo	$ 25.—
Biocalcio, grande	90.—	Pantiban Beta, grande	180.—
Haliver Malt	135.—	ARTICULOS DE TOCADOR	
Hipoglos, pomada	58.—	Camella, de 10 toallas	96.—
Nodolex, frasco	45.—	Modess, de 12 toallas	160.—
Nodolex, estuche	15.—	Jabón York, pan grande	28.—
Sedaneu	63.—	Champú Baycol, sobre	10.—
Vi-Syneral, adulto	200.—	Champú Boston, sobre	3.—
Vi-Syneral, especial	220.—	Gomina Boston, sobre	5.—
Vi-Syneral, adolescente	190.—	Gomina Vanka, sobre	10.—
Vi-Syneral, madres	155.—	Cepillo Dental de nylon	25.—
Vi-Syneral, niños	165.—	Cepillo "Dento", de cerda	40.—
Vi-Syneral, en gotas	110.—	Anilinas Mont Blanc	22.—
Poly B, inyectable	100.—		
Poly B, inyectable con hígado	145.—		
Tonoprón, fuerte	78.—		
Caflaspirina, 2 carnets	3.—		
Caflaspirina, estuche	15.—		
Caflaspirina, caja 100 carnets	220.—		

Extenso surtido en anteojos para el sol

FITTINGS, VALVULAS desde 1/4 a 8"
EL MEJOR SURTIDO Y EL MEJOR PRECIO
Especialidad en Ferretería para Industrias
"FERRETERIA PARIS"
ALAMEDA B'OHIGGINS 44 - FONOS 60379-85174

RADIOS DE AUTOMOVIL
DIFERENTES MODELOS
LIQUIDO
Alameda N.º 230

Cristal YUNGAY
Nuevamente al más bajo precio
COPAS, FLOREROS
REGALOS COMPLETO SURTIDO.
GONZALEZ ESTADO 167

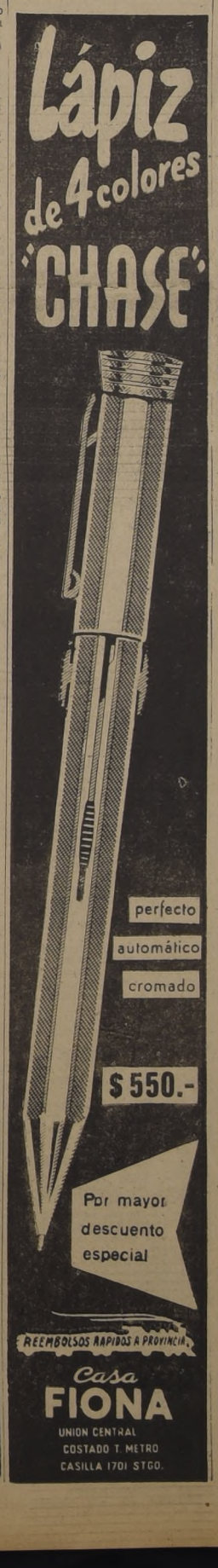
Lápiz de 4 colores "CHASE"
perfecto
automático
cromado
$ 550.-
Por mayor descuento especial
REEMBOLSOS RAPIDOS A PROVINCIA
Casa FIONA
UNION CENTRAL
COSTADO T. METRO
CASILLA 1701 STGO.

INDISPENSABLES PARA SU HOGAR

REFRIGERADORES importados y nacionales.
LAVADORAS de RODILLO y AUTOMATICAS importadas
APLANCHADORAS importadas
ENCERADORAS, y ASPIRADORAS importadas y nacionales.
JUGUERAS y OLLAS DE PRESION
IMPORTADORES y DISTRIBUIDORES

ELECTRO-STAR Teleradio
ESTADO 273 SN. ANTONIO 263.

Chances completas del HIPODROMO

Licenciado, pese a los kilos, sobresale en el premio clásico "Juan A. Ríos"

Se corre el domingo en La Palma, el Premio Clásico "Juan Antonio Ríos", sobre 2.400 metros, con 250.000 pesos de premio, instituído en memoria del fallecido ex Presidente de la República.

Un conjunto de animales, cuyas posibilidades en el handicap fueron equilibradas en una escala de 11 kilos, se alistan para tomar parte en la carrera. He aquí algunas apreciaciones, sobre los rivales:

LICENCIADO 59, J. Orellana. — Debe ser el favorito, y pese a los kilos aparece como la mejor carta de la carrera. El del Bendor ganó al corredor Tres de Trébol, antecedente de sobra para aquilatar sus posibilidades.

BALLESTERO 54, R. Madariaga. — Será presentado a la carrera exhibiendo sus mejores condiciones de entrenamiento. Inspira ilimitada confianza en su stud.

LOS GALGOS 51, R. Cornejo. — Llegó tercero en la carrera ganada por Licenciado. A este peso, tiene que resultar adversario muy serio, y no sería raro que al final de los 2.400 metros fuera éste el encargado de darle emoción a la carrera.

ANGOLINO 50, J. Pizarro. — Otra vez volvió a sus viejas mañas y en su anterior se negó a partir. De todas maneras, se nos ocurre que, partiendo y todo debe estar superado por más de uno de sus rivales.

CAMPAGNOLLA 50, P. Alquinta. — Se nos informa que se halla en gran estado de training, y en esta distancia vale mucho recibir kilos. Tendrá partidarios la buena yegua.

LEGULEYO 48, G. Silva. — Otro que será presentado al amparo de las ventajas que significan 11 kilos en relación con el posible favorito. Quienes busquen un dividendo de tres cifras en esta carrera, aquí tienen la oportunidad. Lo difícil es que se produzca el acontecimiento.

PRIMERA CARRERA.— 8.a Serie.— 1.200 metros.— Handicap.

MEDITERRANEO, 61 (E. Soto).— Debutante hijo de Honolulu y la gran Mosela. Lo más atinado es verlo antes de opinar.

OBOLENSKY, 61 (J. Arriagada).— Por Baccarat en Granjera, en la misma situación que el anterior.

CHABANNEAU, 55 (M. Ocampo).— Ha estado actuando discretamente en sus últimas presentaciones. Un placé bueno.

HUALA, 55 (R. Olivos).— Muy veloz, pero tememos que los kilos sean muchos para esta flaca.

SENEVE, 55 (A. Silva).— Por el conjunto de sus recientes actuaciones, resulta una de las mejores cartas.

CORITA, 55 (E. Márquez).— Vemos a varios mejor colocados.

CANIBAL, 51 (L. Pérez).— Vendrá 5 cuerpos en punta, pero respondemos sólo hasta 200 metros de la meta.

BARBILINDO, 53 (J. García). — Para los que andan a caza de buenos dividendos.

ZINO, 53 (A. Urrutia).— Tiene una victoria sobre El Morocho y Primor. Carta peligrosa si responde a tal performance.

EL MIRLO, 53 (V. Alvear).— Es de los que figura cuando uno menos se lo piensa. Raro este pájaro...

GAMIN, 53 (G. Retamal).— Peligroso desde el punto en que se examinen sus posibilidades. Paga bueno y por lo menos paga placé.

QUEEN, 53 (B. Moreira).— Fracasó en su última, pero antes había ganado. ¡Cuidado ahora!

ESPOLIN, 52 (M. F. Silva).— No es como para confiarle más de una cubierta.

PROBETA, 51 (H. Hevia). — Nada se le ha visto en privado como para arriesgar con esta hijita de Gin Cocktail.

SAMBUCA, 51 (C. Farmer).— Ha mejorado bastante y en este lote cualquiera puede ganar. Hasta Sambuca.

ALENTADO, 49 (C. Benavides).— A nuestro modo de ver, una de las mejores cartas de la carrera.

PORTALERA, 50 (H. Pizarro).— La creían "con piedra" en su anterior y ¡bueyes negros!

VILEZA, 48 (H. Galaz).— A la postre ha resultado menos de lo que se creía.

FEÑUCO, 48 (R. Cornejo).— Circula este dato y como la carrera está para un desaguisado, vale la pena no olvidarlo.

CARRERA "A". — Para potrillos nacionales. — 1.200 metros.

BLUE BILL, 56 (A. Orellana). — Nada hizo en la de Camboro.

BOOK KEEPER, 56 (O. Jaña).— Noveno en la citada de Camboró.

CORAZON LOCO, 56 (J. Pizarro).— Cuarto en la de Zapallar. Tiene su narigada de opción.

DON VILLA, 56 (L. Pérez).— Quinto en la de Nolasco. Tiene derecho a pelearla, pues ha seguido mejorando.

EL ADICTO, 56 (G. Silva).— Quinto el domingo y a juzgar por la monta que se le anuncia, deben creerlo "grito y plata".

EL REFLEJO, 56 (M. Reyes). — Con 290 boletos corrió el otro día. ¿Qué puede esperarse de él?

FALKE, 55 (C. Benavides).— Otro que no ha mostrado ningún mérito como para tomarlo en cuenta.

LEGUISAMO, 56 (O. Chamorro).— Malito el hijo de Firmament en la buena Madre Perla.

NAIBU, 56 (A. Bermejo). — Sus cotejos son discretos, de lo cual se infiere que puede pagar hasta placé dado lo malito del lote.

NUGGET, 56 (J. Aravena).— Otro que hace su aparición en la pista. Habrá que verlo antes de formarse una idea acerca de sus exactas condiciones.

PICOROCCO, 56 (S. Arriagada).— Sin figuraciones dignas de importancia.

SAN DUNGUERO, 56 (M. Guerrero).— Tenemos buenos informes acerca de sus aptitudes, pero lo cierto es que su anterior fué mala.

SE TIMBRA, 56 (M. Valenzuela).— Hijo de Hinderer que hace su primera presentación.

SOLWAY, 56 (U. Gaete).— Le buscaron un jinete enérgico y como no ha corrido del todo mal.

SYFE, 56 (A. Urrutia).— Nada hizo en la de Camboró. Tendría que mejorar mucho.

TONKIN, 56 (P. Flores).— No figuró en el Club Hípico. Esperar que lo haga.

USURPADOR, 56 (B. Moreira).— Reaparece este hijo de Amontillado que debería ser más corredor de lo que parece.

VOL DE NUIT, 56 (G. Retamal).— Debuta este hijo de Vol ou Vent, que según se nos dice es más que discreto.

SEGUNDA CARRERA. — 1.200 metros. — Condicional.

BASILISCO, 56 (O. Valenzuela).— Reaparece este tordillo y en cotejos no se ve mal.

CAPEROL, 56 (L. Espinoza). — Debe ser uno de los favoritos por su llegada en pos de Zapallar.

CASTIGO, 56 (R. Olivos).— Quinto en la de Frenético, lejos del ganador. Tendría que haber mejorado mucho.

CLERMONT FERRAND, 56 (R. Donoso).— Esta es la "oveja negra" del corral Pelequén. Corre y papelonea a menudo.

DIALECTO, 56 (M. Barra).— Otra de las buenas cartas de la carrera por su llegada cuarto en la de Ralco. Antes había llegado tercero de Nolasco.

DONGIL, 56 (V. Valenzuela). — Segundo de Laruns. Por esa actuación aparece como una de las mejores opciones de la carrera.

EL MARABU, 56 (A. Silva).— Fracasó en el Club, pero aquí corre mejor.

ENCONO, 56 (L. A. Paredes). — Noveno en la ganada por El Piden. No es para entusiasmar.

ESCOCES, 56 (J. Arriagada). — Parecía bueno el pupilo de José Ban que reaparece en manos de Jacinto Fuentes.

HELIO, 56 (O. Olivares).— Tercero de Frenético en esta cancha. Pertenece a un stud afortunado, el de Gaucho Quinta.

JAVANES, 56 (S. Allende).— Segundo de Frenético, performance que nos hace suponerle primera opción.

LABERINTO, 56 (J. Pizarro). — A. Urrutia. Vemos a varios con mejor chance.

NINIKAWA, 56 (H. Hevia).— Debutá este hijo de Filibustero que, por antecedentes, debe valer más que varios de sus rivales.

REMEMBER, 56 (R. Silva).— Nos llegan buenos informes acerca de este hijo de Bachiller.

SAN CLEMENTE, 56 (V. Ordóñez).— Tercero de Camboró. Carta recomendable desde todo punto de vista.

SIR LYON, 56 (M. Henríquez).— Nada ha hecho como para tomarlo en cuenta.

UNESCO, 56 (P. Bustos).— En esa ganada por Nolasco llegó séptimo, pero lejos.

YOKOHAMA, 56 (U. Gaete). — He aquí un buen sport y con notorias posibilidades, pues ha corrido con mejores.

TERCERA CARRERA. — 1.200 metros.— 9.a Serie.— Handicap.

GERMANCITO, 56 (H. Galaz).— Mala su carrera en la que ganó Jalés.

BARDAL, 45 (P. Bustos). — Reaparece y no creemos que ésta sea su oportunidad.

MITSUI, 55 (U. Gaete).— Está mejorando y cualquier día de éstos va a salir con su domingo siete.

EL MOROCHO, 55 (J. Arriagada).— Tenerlo en cuenta en esta oportunidad. Vale más que varios de su rivales.

ESPERADO, 55 (P. Alquinta). — Malona su pasada presentación, pero lo cierto es que corre más de lo que demostró en esa oportunidad.

FINALITY, 52 (S. Arriagada). — Siempre figura en estos lotes y aquí se le presenta espléndida oportunidad para que sus partidarios cobren desquite de una vez por todas.

LA PITUCA, 52 (J. Aravena) — Difícil que pueda golpear en esta carrera. Es poca cosa.

PULGUITA, 50 (J. Pizarro).— Suele figurar en carreras complicadas como ésta.

GLORIOSILLO, 51 (A. Urrutia).— Debe estar cerca de la quemada, pues a menudo ha llegado cerca en lotes parecidos.

GRAPA, 50 (S. Allende).— Un dividendo para armarse y jugar en caballo ajeno toda la mañana.

SEMBRADOR, 49 (G. Meza) — No creemos que ésta sea su oportunidad de cosechar.

QUE FELIZ, 48 (M. Barra).— Buena monta le han buscado, pero tendrá que mejorar su carrera del domingo para salir airosa.

TEMIDO, 48 (H. Hevia). — Hasta ahora sólo le han temido los ratones del corral.

LEONES, 47 (P. Vargas).— Con suerte, puede pagar placé, ya que en su anterior llegó cuarto de Corona Real.

EDRA, 46 (J. Cornejo).— Se llamaba Canela y con ese nombre no pasó de ser más que burra forrada en cuero de caballo de carreras.

ABCISA, 46 (C. Benavides).— Difícil, pero no imposible el compromiso para la hija de Barranco.

LLOROSA, 45 (M. Araneda). — Tiene estimables aptitudes de velocidad y no sería raro verla esforzándose por ganarlos desde la partida.

CUARTA CARRERA. — 1.200 metros.— 7.a Serie.— Handicap.

FLAMARION, 55 (H. Galaz).— Nada ha hecho últimamente para tomarlo en cuenta.

RULENGO, 55 (A. Silva).— En este lote es capaz de hacer algo de provecho.

SELVOSO, 54 (M. Barra).— Bien en el tiro y su estado de preparación es favorable.

PEJERREY, 53 (G. Retamal). — Muy a lo lejos suele andar por el tablero. Aquí tiene cierta opción.

WILDERER, 53 (R. Olivos).— Anda la bulla con éste. Cuidado, que puede ser ahora el suceso...

ALGARROBALINA, 53 (S. Arriagada).— Un cuarto de Bromuro, le da cierta opción. Debe ser placé seguro.

JUMP, 53 (M. Valenzuela).— Parece mala sin remedio.

SAMARANG, 53 (E. Soto).— Si respondiera a una llegada tras Jamestown, podría ser...

PALL MALL, 52 (G. Meza).— Como pitillo, muy bueno. En este caso, habrá que verlo bien antes de tomarlo en cuenta.

JUDAS, 51, (G. Silva).— Posibilidades de primer orden le ven en su corral.

RELICAR, 49 (L. A. Paredes). — Compromiso muy difícil para el ex Nib.

DAMA DEL MAR, 49 (S. Allende).— La última vez que corrió, estuvo lejos de corresponder al juego de los de casa.

RUTILANTE, 48, (M. Guerrero).— Nada hizo en su anterior.

DESAFORADO, 49 (P. Bustos).— Lo vemos haciendo número a mucha frecuencia.

PENSATIVA, 49 (J. Pizarro).— Ha corrido sin mostrar las buenas aptitudes de otros tiempos.

COLACHITA, 48 (C. Farmer). — Nos tienen amenazados con este golpe.

CHIMBARONGO, 47 (G. Gatica).— Cerrar la guardia que pegan fuerte los de esta casa...

SEXTA CARRERA.— 1.200 metros.— 6.a Serie.

ELECTA, 55 (J. Arriagada).— Buenos aprontes tiene y se nos ocurre que esperan el momento oportuno para golpear.

NOTICIARIO, 55 (M. Reyes). — Siempre le ha costado hacer noticia y sería difícil que ahora lo hiciera.

PATAGONIA, 55 (G. García). — Rápida y con suerte debe pagar placé, por lo menos.

JAMESTOWN, 54 (J. Aravena).— Tercero de Arroyuelo y antes había ganado. Sigue en condiciones de hacer algo de provecho.

YANACONA, 54 (A. Silva).— Pésima su carrera del domingo

LOS LEONES, 53 (E. Soto).— Tenemos esta nombrada y, según dicen los "sabios" es como para embarcarle hasta el sencillo.

ANTINEA, 53 (R. Madariaga). — He aquí una buena inversión y con posibilidades de cobrar bastante. Vale más que varias de sus rivales.

FERREA, 53 (R. Silva).— Ganó a malitos, pero éstas no son maravillas.

COREA, 52 (J. Pizarro).— Está en gran training y si la ganan será por poco. En su anterior derrotó a Glad Boy.

CALIDAD, 51 (M. F. Silva).— De vez en cuando suele mostrar aptitudes de velocidad.

IDEAL, 50 (C. Giraldez).— Mantiene sus mejores condiciones. Costará ganarlo.

NIDAL, 51 (L. Valencia).— Tiempo sin verse por estos lados.

ABONO, 50 (P. Bustos).— Mal corrió en una ganada por Choclo.

EMBUSTE, 50 (M. Barra).— Está cotejando en gran forma. Cuidado que puede ganar.

INFANTE, 50 (S. Allende).— Corrió sin suerte el domingo en el Club.

LA TABA, 50 (M. Valenzuela). — Sigue haciendo perder plata a sus legiones de partidarios.

SEPTIMA CARRERA. — 1.200 metros.— 5.a Serie.—Handicap.

CHOCLO, 55 (U. Gaete).— Ganó a punta de palos el domingo en esta cancha. Puede repetir y paga bueno otra vez.

CAMPO BASSO, 54 (S. Giraldez).— Nada hizo en la de El Pelucón, pero de un momento a otro puede ganar.

NEGRESCO, 54 (J. Pizarro).— Ha estado figurando en el Club Hípico y aquí puede salir con algo de provecho.

LAS FILIPINAS, 53 (V. Ordóñez).— Malas sus carreras del Club. Viene por estos lados en busca de rehabilitación.

SPADA GIRL, 53 (C. Farmer).— Bien en tiro y peso. Puede ganar, pues llegó cuarta en una ganada por Rialto, hace poco.

JEANNE MADDOU, 52 (H. Galaz).— Gana o figura en carreras difíciles como se le presenta ésta.

ALCIDION, 52 (A. Urrutia). — Reaparece tras breve descanso. Puede y paga billetes al salir.

CANASTERO, 52 (R. Madariaga).— Al final lo alcanzó Giscar el domingo pasado en el Club Hípico.

CLARETA, 51 (R. Olivos).— Rialto la ganó estrechamente. Debería estar de nuevo entre los primeros.

FRANCOLIN, 51 (L. Pérez). — De los últimos en una ganada por Rialto. Tendría que haber mejorado mucho.

TROIKA, 50 (M. Barra).— Corredora la chicoca. Séptima en una ganada por Hawaiana.

CRETA, 49 (N. N.)— Ganó bien su primera carrera, pero en la de Choclo se desinfle.

FRESIA, 49 (M. Guerrero).— Nada hizo en esa ganada por Bromuro; pero es de las que golpea a la mala.

NAVIDAD, 49 (E. Márquez) — Segunda de Hawaiana. Mantiene sus condiciones de entrenamiento.

LICENCIADO, aparece como el presunto favorito en los 2.400 metros del Premio Clásico "Juan Antonio Ríos"

OCTAVA CARRERA. — 1.200 metros.— 4.a Serie.— Handicap

VISTAZO, 56. — Fracasó en el Club Hípico. En esta cancha y entre los de su categoría tiene que realizar mejor campaña.

DULZURINA, 55 (A. Urrutia).— Reaparece tras breve descanso. Sabemos que anda bien.

COMEDIANTE, 53 (M. Barra).— Cuarto el domingo en el Club Hípico.

ARIETE, 52 (G. Silva D.).— Nada hizo en la de Mauleón, pero en esta serie quedó bien

MAIZAL, 52 (J. L. Silva).— Mala su carrera del domingo en el Club Hípico, pero tenemos la impresión de que en esta pista puede hacerlo mejor.

PATINADOR, 51 (J. Atala).— Venía en punta en la ganada por Giscar, pero al final se apagó totalmente.

SILBIDO, 51 (R. Olivos).— Otro que no se vió en su anterior presentación, el domingo en el Club Hípico.

PEOPLE, 50 (P. Bustos).— Muy rápida la hembrita y no sería raro que hiciera buena carrera en este lote.

ISLEÑO, 50 (M. Valenzuela). — Totalmente de incógnito en la última del domingo.

MOSABELLE, 50 (H. Galaz). — Sigue en gran condición. Línea por su tercero de Gironde y Florianápolis.

PANOYU, 50 (L. Valencia).— Nada he hecho para tomarlo en cuenta.

BARBACUE, 49 (J. Pizarro). — Segundo de Saruca. Esa performance le asigna opción de primer orden.

COQUERALDA, 49 (R. Cornejo).— Le costará obtener su segundo triunfo. En todo caso, podemos anticipar que está muy bueno.

EQUISETUM, 49 (C. Giraldez).— En la "nocturna" del Club Hípico, venía en punta, pero se entregó manso al final

CLINGTON, 48 (S. Allende). — Tiempo sin verse por estos lados. Habrá que esperar antes de tenerlo en cuenta.

SAN LUNES, 48 (O. Jaña).— Penúltimo en la de Florianópolis. Pasar esta vez.

SOY PATRIOTA, 48 (L. G. Contreras).— Buena campaña la del pensionista de Diego Sotomayor. Debe pelear de nuevo esta carrera, pues llegó segundo de El Pelucón.

TALENTO, 47 (F. Gatica).— Lo anotamos quinto en una ganada por Saruca. Debe mejorar.

DON RAMON, 47 (V. Alvear) — Sin figurar y no creemos que aquí lo consiga a juzgar por su pasada presentación.

EMPERATRIZ, 47 (M. Guerrero).— Tiene un cuarto de Rinito que le da cierta opción aquí.

NOVENA CARRERA. — 1.200 metros.— 3.a serie.— Handicap.

ARDILLA, 58 (N. N.).— Rápida, pero vuelve de un descanso.

SHANGAICITO, 57 (S. Arriagada).— En nuevas manos el defensor del Stud Shangay.

VOLTAIRE, 57 (O. Valenzuela).— Difícil a estos kilos.

BABEL, 56 (E. Márquez). — Tiempo sin correr por estos lados.

BELINDA, 55 (O. Jaña).— Octava de Angolino. Dicen que ha mejorado y de ser efectivo, puede hacer algo de provecho en esta serie.

PILDORIN, 55 (R. Ledesma). — Una hazaña la del veterano hijo de Heilldelberg estar corriendo con alguna opción a los 12 años.

QUECASTAÑO, 55 (J. Olivares).— Están preparando su rentree triunfal. Cuidado que puede ser aquí.

SAN TITO, 55 (E. Soto).— Ha estado llegando por ahí cerca el ex Paramount.

ASTRONOMO, 54 (V. Valenzuela).— Se lanzaron contra una muralla china en la que hizo suya Cabotín sobre Al Capone. Insistir es nuestro consejo.

COQUINE, 53 (V. Ordóñez).— Harto buena la pensionista de De la Cerda, que siempre queda bien en los kilos. Debe estar muy jugada.

VIKING, 51 (V. Alvear).— Ni cerca, en la ganada por Campista en el Club Hípico.

NUCKY, 52 (O. Olivares).— Nada hizo en la de Agresivo, prueba en que se clasificó en el undécimo lugar.

FLORADA, 51 (H. Hevia). — Sin figurar en sus recientes presentaciones

LOMA ROJA, 49 (U. Gaete).— Corrió bien en la que ganó Florianápolis, el domingo. Puede y paga dividendo para desquitarse.

TENCALITO, 49 (C. Farmer). — Costará darle alcance al veloz tordillo que se halla en gran training.

TORCUATO, 48 (M. Guerrero).— Cuarto el domingo en la de Cabotín.

CAIMAN, 48 (M. F. Silva).— Segundo de Bucanero, carrera que le da opción para complicar esta prueba.

HOTU MATRA, 47 (H. Galaz). — A estos kilos, debería ser peligrosa. Conviene no perderla de vista.

CHOLO, 47 (J. García).— Vuelve a las andadas tras breve descanso. Difícil aquí.

USURPADORA, 47 (R. Morla). — Octava en la de Friseta. No parece estar en su mejor condición.

ROBIN HOOD, 45 (S. Allende).— Otro que ha estado corriendo de incógnito.

HECHURAS
$ 1.800
con forros de seda
Sastrería "Louis"
SAN DIEGO N.o 163
FONO 80955

HIJOS DE ESPADIN Y EFFENDI II REMATARA EL HARAS "EL PARQUE"

El sábado serán subastados en el Tattersall de la Sociedad Criadores de Caballos F. S. de Carrera, los productos nacidos en el Haras El Parque, de propiedad del señor Luis Cortés S., y otros.

Se trata de un lote reducido de productos muy bien criados como lo certifica el buen desarrollo alcanzado por ellos y su fuerte contextura.

Son hijos de dos padrillos relativamente nuevos, pero que ya han demostrado fehacientemente sus condiciones transmisoras; nos referimos a Espadín y Effendi.

Espadín, como se recordará, es hijo del consagrado Full Sail que arranca por línea dorsal del famoso Polymelus, el más conspicuo continuador de la línea enrazadora del inmortal Cyllene. A pesar de que Espadín ha contado siempre con escasa producción, se ha consagrado con elementos clásicos que no solamente han ganado importantes carreras en Chile, sino también en hipódromos de Estados Unidos.

Es padre del clásico Huaraculén, de Jácara, Revolta, Imantado, Pochita, Joropo, Jalea, New England, Kimona y otros ganadores. Pero, sin lugar a dudas su mejor hijo ha sido Iceberg ganador clásico en Chile varias veces escoltador de Liberty en los grandes clásicos y ganador en los Estados Unidos de más de 80.000 dólares en premios. En estas mismas columnas dimos cuenta en nuestra edición del martes del consagratorio triunfo logrado por el hijo de Espadín en los 1.900 metros del clásico "Naciones Unidas", en donde estableció un record para la pista, haciendo suyo en forma impecable los 50.000 dólares de premio asignados al vencedor.

En cuanto a Effendi, el otro padrillo del criadero, es hijo del espléndido British Empire, uno de los más productivos padrillos habidos últimamente en Argentina, e hijo, a su vez del famoso Colombo, gran ganador clásico inglés.

Effendi, a pesar de que sólo ha enviado dos generaciones a las pistas, ha producido ganadores como Embuste, Emmir, Goyo y Escorial, considerado éste último uno de los buenos potrillos de la actual generación y gran candidato para "El Ensayo", después de sus magníficas performances en el "Alberto Vial Infante" y "Polla de Potrillos". En cuanto a Goyo, recientemente ganó un clásico en Lima hacia donde fue exportado de dos años.

La muestra que ya han dado Espadín y Effendi, dan base para suponer que las generaciones que este año envían a las ventas habrán de superar plenamente a las anteriores, y que del lote que trae El Parque saldrán frecuentes ganadores clásicos.

Opción de todos...

(De la página 11)

en este lote. Aquí no corre tan bien como en el Chile.

El Romano, 54 (L. Espinoza). —Con su característica ligereza tratará de imponerse desde la partida. Veremos cómo se porta en los tramos finales.

CH. TRENET, 53 (A. Urrutia).— Es mejor que muchos de sus adversarios y tiene excelentes cotejos. Costará derrotarlo. Nos gusta una enormidad.

F. SACREE, 53 (R. Cornejo). —De un corto descanso y podría alcanzar la victoria. Buenos cotejos.

CHI KO KU, 52 (R. Morla). —No ha figurado en sus últimas presentaciones con animales de su edad. Difícil el compromiso para el hijo de Jalí.

SIDON, 50 (P. Alquinta).— No se encuentra aún capacitado para dar cuenta de estos rivales.

IN PARTIBUS, 52 (R. Montoya).— Ultimo en lastimosa acción en el Chile, de Conradito. Su triunfo tendría que llamar la atención de los Comisarios.

JOYEL, 52 (A. Silva).— En este tiempo se compone y hay que empezar a jugarlo. Paga bueno.

BARBEL, 50 (M. Barra).— No tiene opción por su último lugar en la carrera ganada por Toscano.

CONRADITO, 50 (B. Moreira).— Es irregular y si le dá por correr, difícilmente será derrotado.

PETRARCA, 50 (L. Vargas). —Reaparece en regulares condiciones de entrenamiento.

PALITROQUE, 49 (M. Valenzuela).— Sabemos que les gusta en su corral y como coteja bien, puede resultar imponiéndose con gran dividendo.

SANTA ANITA, 48 (L. Silva).— Creemos que ahora hará gran carrera. Acaba de ser Quinta de Bogotana en la Polla de Potrancas. Forma una tripleta en corral con Chi Ko Ku y Sidón.

NOVENA CARRERA. — 1.500 metros. — (4.a Serie)

MANDON, 56 (P. Flores).— Después de vencer a Montecoral en 1.800, terminó sexto de Verdi sin muchas intenciones. Lo vemos producir una buena performance.

FANTASMA GRIS, 55 (L. Espinoza).— Todo lo que ha hecho en el año es llegar segundo —corrieron tres— de Harry en los días de Fiestas Patrias. Podría conseguir un puesto secundario.

OROZCO, 54 (A. Poblete).— Fué al Chile a disputar un handicap ascendente el domingo antepasado y terminó mal. En esta cancha lo hace mejor y contará con partidarios.

SALMONETTA, 53 (A. Silva). El domingo la creían imperdible y fué derrotada escasamente por Campista, pero no encontró un desarrollo ni una conducción afortunados. Debe estar en la pelea nuevamente.

MAÑUCO, 52 (J. García).— Actuó el domingo pasado en el Chile y finalizó último en la que hizo suya Florianópolis. Debe ser retirado.

VASCO, 52 (P. Alquinta).— Otro que terminó muy mal en su compromiso más reciente. Cierto que eran mejores adversarios, pero llegó tan lejos que ni como sorpresa nos agrada.

DEMIAN, 51 (M. Valenzuela).— Cuarto de Mauleón, pero a respetable distancia. Recién había salido de perdedor y aunque el grupo es malo nos parece difícil que resulte airoso.

RAMADAN, 51 (J. Atala).— Finalizó perdido en la prueba que se adjudicó hace poco Vice Admiral. Por ahí andará otra vez.

RANCHILLO, 51 (R. Parodi). —Otro que tendrá que presentar una actuación decente para tomarlo en cuenta.

SEA LIFE, 49 (A. Urrutia).— Malas son también sus presentaciones anteriores.

CAMBORO, 48 (R. Montoya). —Salió de perdedor en la reunión del 18 y ha continuado mejorando. Muy bien colocado en el peso y lote, será uno de los más jugados.

JERJES, 47 (H. Galaz).— Está muy viejo y no deberían insistir con él. En su reciente en el Chile, terminó último libre.

OVIEDO, 47 (S. Allende).— Peligroso a nuestro juicio el hijo de Barranco en esta competencia tan abierta. No debe considerarse su mala colocación reciente en el Chile, donde venció Eden Rock y sí su tercero anterior en el Club.

LIRA, 46 (F. Pizarro).— Cuarta de Giscar el domingo, en un lote inferior, pero también con diez kilos más. Su triunfo es lógico y posible.

SORONDO, 46 (F. Gatica).— No corre desde mediados de julio y pasará nuevamente inadvertido.

ZANCADA, 46 (B. Moreira).— Actuó en punta el domingo, en la prueba que se adjudicó Gallardo —potrillo muy bueno— desfalleciendo en la recta para rematar cuarta. Los 200 metros menos ahora deben convenirle y puede mantenerse hasta la meta.

DECIMA CARRERA. — 1.500 metros. — (3.a Serie)

PERPICAZ, 56 (E. Saavedra). —Peligroso rival. Acaba de ser tercero corriendo desganadamente de Bar One y Tencalito.

SAN TITO, 55 (A. Urrutia). —Fué quinto en el Chile, de Cabotín; por esta performance tiene cierta opción a la recompensa.

HOOVER, 54 (A. Poblete).— No necesitó emplearse para dar cuenta de Brigand en 1.100 metros. Puede volver a ganar.

ACONITO, 53 (J. Ortiz).— Se presenta después de corto descanso, pero en pista liviana su chance disminuye. A pesar de todo, nos gusta por sus buenos cotejos.

BAR ONE, 53 (J. Olivares).— Cuarto algo lejos de Hoover; en esta mayor distancia puede hacer algo de provecho.

PARRALINO, 53 (R. Parada). —Tercero con inconvenientes de Haendel y Veronal. Contará con muchos boletos.

DIEZ DE JULIO, 52 (A. Poblete).— Es bastante discreto, puede alcanzar el triunfo.

LUMINARIA, 51 (R. Ledesma).— Reaparece en buenas condiciones y puede obtener el triunfo con subido dividendo.

VERDI, 51 (B. Moreira).— Feamente fracasó en la que ganó Rechelieu, ahora con menor peso puede alternar con éxito con estos adversarios.

CISNEROS, 50 (R. Montoya). —El pupilo de Urquidi será presentado con excelentes cotejos y dispuesto a pelear el premio.

DAMITO, 50 (M. Valenzuela).— Buena fué su performance última donde se clasificó cuarto de Richelieu y Sudán. Costará aventajarlo.

FRANCON, 50 (G. Silva).— Reaparece después de prolongado descanso.

LIDIADOR, 50 (F. Gatica).— En la carrera tantas veces mencionada de Richelieu fué tercero. Posible favorito.

CAMBO, 50 (S. Allende).— No corre aquí tan bien como en La Palma.

LORD GLANIS, 49 (L.A. Paredes).— Hará pelea en los tramos finales. Acaba de ser tercero de Hoover en 1.100, atropellando con energía y es parejo como pocos.

CAMPANILO, (M.F. Silva). —Dicen que es bueno este potrillo y que podría alternar con estos rivales.

HARRISON, 47 (J. García).— Le costará aventajar a estos rivales. No figuró en su último.

TACH MAHAL, 46 (P. Alquinta).— Por el bajo peso que le correspondió es de cuidado la pupila de Breque.

TRABAJOS de AYER en AMBOS HIPODROMOS

HIPODROMO CHILE

PISTA DE ARENA, DE SUBIDA

LIGADOR, G. Silva, 600 en 40.
YOKOHAMA, C. Giráldez, 400 en 25 3|5; repitió en 31 4|5.
SAMY, C. Giráldez, y ZAGAROLO, M. Barra, 800 en 51, viéndose muy fácil Samy.
EL ADICTO, M. Barra, 200 en 12 2|5; repitió en 12.
ARIETE, C. Giráldez, 600 en 38 1|5.
JUDAS, G. Silva, 500 en 31.
BONITO DIA, A. Urrutia, 600 en 39.
FLORADA, H. Hevia, 400 en 25; repitió igual.
REFUGIO, M. Barra, 500 en 32.
BRIGIDA, J. Aravena, 400 en 25.
ASTRONOMO, V. Valenzuela, 200 en 13; repitió en 12 2|5.
OMER PASHA, A. Urrutia, 600 en 37 4|5.
GLAD BOY, H. Galaz, 600 en 37 2|5.
BERLIN, A. Urrutia, 800 en 53.
JAPONICA, V. Alvear, 400 en 25 2|5; repitió igual.
REINOSO, R. Madariaga, 400 en 25 2|5.
FLAMARION, H. Galaz, 400 en 25.
SONAVELA, G. Retamal, 600 en 37 2|5.
LA BIENVENIDA, H. Hevia, 400 en 25; repitió igual.
CAMPO BASSO, C. Giráldez, 500 en 32 1|5.
RINITO, S. Arriagada, 500 en 32.
TRIFASICO, U. Gaete, 600 en 38 2|5.
TROIKA, G. Retamal, 500 en 31 1|5.
COMEDIANTE, J. Pombet, 400 en 24 4|5.
TINGUIRIRICA, S. Allende, 600 en 37 4|5
BARBACUE, Jn. Pizarro, y SUPETAR, B. Sandoval, 600 en 37 2|5; llegaron iguales.
FOL, C. Farmer, 600 en 38.
TENO, J. Pombet, 800 en 51 4|5.
SHANGAICITO, S. Arriagada, 600 en 38 2|5.
MASENETT, L. Pérez, y GLINGTON, Jn. García, 600 en 38; ganó Masenett por 2 cuerpos.
PRIMOROSO, R. Silva, 500 en 32.
QUEMA, J. Adasme, 400 en 25.
SAMBUCA, C. Farmer, 500 en 32.
COREA, Jn. Pizarro, 400 en 25; repitió 200 en 12 1|5.
ZOROASTRO, R. Olivos, 800 en 50.
MITSUI, U. Gaete, y GRAN PASHA, A. Díaz, 400 en 25 2|5; iguales.
DESHEREDADO, C. Farmer, 300 en 19; repitió 400 en 24 2|5.
COLACHITA, aprendiz, 500 en 32 1|5.
BUCANERO, L. Valencia, 600 en 37.
SYFE, A. Urrutia, 600 en 38.
VISTAZO, R. Olivos, 600 en 37 4|5.

PISTA DE BAJADA

BARBEL, M. Barra, 800 en 51.
CHABANNEAU, J. Pombet, 400 en 24.
AFONICO, R. Madariaga, 500 en 30; repitió en 29 3|5.

CLUB HIPICO

PISTA DE ARENA

LICENCIADO, J. Orellana, 1.200 en 1.18 3|5.
DIEZ DE JULIO, A. Poblete, sin apuro, 800 en 54.
BUCARAMANGA, P. Alquinta, y TELEMETRO, R. Morla, pasaron 800 en 52; iguales.
DIALECTO, R. Valenzuela, y MATAVERI, M. Valenzuela, 700 en 48; iguales.
LEGULEYO, O. Bravo, 700 en 46 3|5.
CONRADITO, R. Parodi, y LOVER, B. Moreira, 800 en 53 4|5; iguales.
LALLA ROOK, aprendiz, 1.000 en 1.6 3|5.
PALIZADA, R. Morla, 700 en 44 3|5.
BIDACHE, R. Parodi, 800 en 51 2|5.
ISLEÑO, M. Valenzuela, 600 en 39 4|5.
LA TABA, aprendiz, 500 en 32 3|5.
SANTA ANITA, P. Alquinta, 700 en 45 4|5.
MORA, J. E. Bravo, 500 en 33 2|5.
CHI KO KU, R. Morla, y SIDON, P. Alquinta, 800 en 53 2|5; iguales.
MEDALLON, aprendiz, 500 en 32 3|5.
CAMPAGNOLA, R. Morla, 800 en 51 3|5.
ESCAPE, con B. Moreira, 800 en 53.
ARMADOR, P. Alquinta, 600 en 39 1|5.
CUCUSA, S. Godoy, 600 en 40.
GALGO ROJO, J. Olivares, 1.000 en 1.4 4|5.
CAMBIO FIJO, B. Moreira, 500 en 31 2|5.
FELICITATION, E. Saavedra, 1.400 en 1.37 3|5.
CHOLO, J. Arriagada, 400 en 25 3|5.
ROSETTE, G. Silva, 700 en 46 3|5; sin apuro.
EL TROVADOR, P. Flores, 700 en 46 2|5.
PALADIN, B. Moreira, 600 en 38 3|5.
CAMAREE, L. Silva, al carrerón, 1.000 en 1.9.
LA PERICA, R. Parodi, 1.000 en 1.9 3|5.
ACONITO, R. Cornejo, y PETRARCA, L. Vargas, 800 en 53; iguales.
VERDI, B. Moreira, 600 en 39 3|5.
ATTILA, J. Escobar, y LICINIO, B. Moreira, 700 en 46 2|5; iguales.
RUCUE, R. Montoya, 700 en 47.
PROFESORA, P. Alquinta, 400 en 25 3|5.
RIACHA, B. Moreira, 600 en 39 1|5.
EXCELSIOR, R. Parodi, 1.000 en 1.6.

PERUANO, V. Ordóñez, y LABERINTO, E. Soto, 600 en 36 1|5; llegaron iguales.
MARCELO, G. Retamal, 400 en 23 3|5.
SUCESOR, V. Ordóñez, 600 en 36 1|5.
QUE FELIZ, P. Bustos, y BARBILINDO, C. Benavides, 400 en 24; llegaron iguales.
DUSTY, A. Urrutia, 800 en 52.
FERREA, R. Silva, con huinchas 400 en 23 1|5.
VIGORITA, Jn. Pizarro, 400 en 23 4|5; con huinchas.

CONSEJO NACIONAL DE COMERCIO EXTERIOR

DOLARES PROVENIENTES DE EXPORTACIONES DE VINO A HUNGRIA

Se pone en conocimiento del comercio importador de Santiago y Provincia, que opere en los rubros indicados en nuestra publicación anterior referente a la Negociación de Vinos con Hungría, que los plazos establecidos hasta los días miércoles 7 y miércoles 14 de octubre para la presentación de las solicitudes, han sido ampliados hasta el sábado 31 de octubre.

OSCAR HERRERA P.
Presidente

SOCIEDAD CRIADORES DE CABALLOS F.S. DE CARRERA y TATTERSALL S.A.
LOCAL DE VENTAS: AV. CLUB HIPICO 1450 — FONO 94168

MAÑANA SABADO A LAS 3.30 P. M. EN PUNTO

Remataremos los productos de 2 años procedentes de los siguientes Haras.

SANTA ISABEL — EL PARQUE Y SANTA ESTHER

Hijos de los acreditados padrillos: VICINITY, DISARMAMENT, QUEMARROPA, EFFENDI II, ESPADIN, MUZLOOM.

Hay hermanos de Mareador, Tomebamba, Zapatazo, Very Wild (Lima), Quemarropa, Rosette, Polvorazo, Sky Pilot, Pedal, C'Est ci Bon, Violento, Truchón, Tubby, Auchenleck Lastra; Galgo Rojo, Tetrapla, Silveret, Disparatero, Chiteco, Junco, Escalofrío, Talento, Corso; Angolino; Soy Patriota, Escudo, etc.

DE DISTINTAS PROCEDENCIAS: SNAPPY (6 años, por Jail y Snapshot, por The Font. Ganadora de 7 carreras y $ 404.500) y RAQUELITA (5 años, por Corn Belt y La Guayra por Duranito. Ganadora de 7 carreras incluso dos clásicos y $ 716.800).

NOTA.— Estos animales están en exhibición en el Tattersall de Avenida Club Hípico 1450, y se rematarán de acuerdo con las disposiciones del Reglamento de Ventas aprobado por el Consejo Superior de la Hípica Nacional. Facilidades de pago deben solicitarse antes del Remate en la Gerencia.

HORACIO SILVA CORREA
Gerente

FUTBOLERIAS

CON EL encuentro de anteayer entre Colo Colo y Ferro se completó una recaudación total de $ 1.811.500 en la 17.a fecha. Correspon de a una asistencia de 54.125 personas en los 7 partidos. Hasta el momento, han asistido al Campeonato 1.058.374 personas que han producido un borderó total de 41.004.735 pesos.

—ooOoo—

COLO COLO no sólo es el líder en los puntos. También lo es en materia de pesos. El arrastre del once albo, entre los aficionados, es sencillamente admirable. En los 17 partidos disputados el ciendado $ 6.803.653. Dobla al equipo que está en segundo término, que es Universidad de Chile con $ 3.454.511. A continuación están Universidad Católica con $ 3.129.146, Palestino $ 2.228.400, Wanderers $ 2.156.413, Audax $ 1.808.162; Everton, $ 1.602.488 Unión Española, $ 1.428.841; Rangers, $ 1.398.010; Ferrobadminton, $ 1.386.832; Santiago, $ 1.199.423; Green Cross $ 1.111.312; Magallanes $ 736.955 e Iberia, $ 509.763. Es decir que en los dos extremos las cosas se dan igual porque Iberia no se ha llevado los puntos y lógicamente que tampoco los pesos.

—ooOoo—

DOS BAJAS sufrió Colo Colo en su encuentro con Ferro: el centro half Sáez y el Insider Muñoz. Con aquel parece que no podrá contar para su lance con Everton, que sería substituído por Villarroel. Muñoz, en cambio, se cree que podrá jugar.

—ooOoo—

YA DIJIMOS tiempo atrás que eran varios los clubes interesados en lograr para el año entrante la transferencia de Enrique Hormazábal, insider de Santiago Morning. Ahora se dice que la entidad bohemia estaría dispuesta a cederlo a Palestino por la suma de dos y medio millones de pesos. Y que el instituto que preside el señor Amador Yarur estaría dispuesto a pagar esa fortuna.

—ooOoo—

PERO APARTE de Palestino Colo Colo también tiene interés por llevar a sus filas al delantero internacional, animándole el propósito de disputárselo, como ya lo hizo con los hermanos Robledo. Todavía existe un tercer interesado que es Rangers, club que tiene proyectado contar para 1954 con un cuadro realmente "grande". El tiempo dirá quién gana esta disputa por uno de los más completos delanteros que tiene nuestro fútbol en estos momentos.

—ooOoo—

PARAGUAY SABE cuidar su prestigio de Campeón Sudamericano y no se duerme ante la próxima eliminatoria continental para la disputa de la Copa Jules Rimet, en Suiza. En Sao Paulo, el Dr. Alfonso Capurro, dirigente que conocimos en el Sudamericano de Lima, anunció que la Liga Paraguaya había preseleccionado a 33 jugadores del cual saldrá el conjunto que jugará en Río de Janeiro, Santiago y Asunción. En noviembre serán concentrados y de inmediato se iniciarán los entrenamientos en forma intensa. Mientras tanto, aquí en Chile, con una suficiencia de campeones del mundo, recién se ha entrado a conversar acerca de los posibles jugadores que pueden integrar la preselección.

—ooOoo—

LA BUENA performance que cumplió el arquero Jaime frente a Rangers, ha decidido a la dirección técnica de Green Cross a mantenerlo en el primer equipo y volverá a actuar el lunes ahora frente a Ferro.

Como se recordará, Jaime debutó con gran suceso y luego se fue apagando, hasta que se le substituyó por Avilés. Su reaparición, por eso mismo, fue muy celebrada.

Everton y Meléndez vienen a ganar a Colo Colo

La "U" necesita vencer a Unión y que pierda Palestino

MOORE DISPUTARA EL TITULO EN B. AIRES

BUENOS AIRES, 8 (AL).— Extraordinaria expectativa ha despertado en todos los círculos deportivos de esta capital el anuncio extraoficial de que Buenos Aires sería escenario de la disputa del cetro máximo de la categoría de los medio-pesados.

Los contendores, Archie Moore —que recientemente actuó en Buenos Aires— y Joe Maxim, se medirían con el arbitraje de Jack Dempsey. Se anunció también que Luis Angel Firpo, el "Toro Salvaje de las Pampas", sería juez del encuentro.

SIN ESTAR EN POSESION de sus mejores aptitudes físicas, Atilio Cremaschi reapareció el miércoles último en el ataque de Colo Colo frente a Ferrobadminton. Y naturalmente que su performance no alcanzó el relieve de las que acostumbra hacer el celebrado insider internacional, gran figura de su equipo y del fútbol chileno, desde hace varios años. Más recuperado y con un entrenamiento más completo, el domingo formará en el quinteto albo frente a Everton. Atilio es una pieza vital en el engranaje del juego albo; luchador incansable, de singular envergadura, camina por todo el campo, ayudando en la defensa y constituyéndose en el hilo invisible que une todas las líneas del puntero. Dándole esa armonía de equipo sólido, macizo, bien armado. Ahora, frente a Everton, se espera una actuación así de su parte, ya que el de accionar sereno y reposado, siempre ha constituido un escollo duro para Colo Colo

DOS PARTIDOS BRAVOS PARA ESTE DOMINGO

En esta serie de tres días de fútbol profesional que se avecina, figuran para el domingo, en esta capital, dos buenos partidos: Everton con Colo Colo, que sostendrán su compromiso oficial en el Estadio Nacional; y españoles con la "U", en Santa Laura. Este mismo día, a la Católica, le corresponde ir a Valparaíso, donde Wanderers la espera...

Everton y Meléndez —cuya inclusión se asegura— vienen dispuestos a derrotar al invencible Colo Colo, sobre todo, después de lo que les pasó a los albos con Ferro. Sin duda que Everton, con su cuadro completo, es bien capaz de producir una performance superior a la de los aurinegros, y de ahí, entonces, sus pretensiones de triunfo. Además, también saben los viñamarinos que Colo Colo tuvo que trabajar mucho para lograr su último empate y suponen que deben estar algo agotados, y otra cosa: esta vez no actuará Osvaldo Sáez. Total que el team campeón cree ver en la del domingo, una espléndida oportunidad para rehabilitarse de una vez por todas.

COLO COLO, tranquilo con su posición actual y con su suerte, no está en situación de temer a Everton ni a nadie. Y tiene razón para ello, como que lo ha demostrado a lo largo de su brillante campaña. Eso sí que estima que no es Everton el adversario más indicado para hacerlo caer de su pedestal, en especial, luego de sus recientes e inexplicables derrotas.

En Santa Laura, la "U", posiblemente con su mismo cuadro con que venció a Audax, necesita ganar a Unión y proporcionar así una nueva satisfacción a su exigente legión de fanáticos. Conviene subrayar que los estudiantes están a un paso de situarse en el segundo puesto del campeonato. Para ello necesitan dos cosas: desde luego, derrotar a los españoles, y en seguida, que Palestino se quede clavado en sus 23 puntos que lleva, lo que no sería nada de raro, pues, juega el lunes con un Rangers que viene "con sangre en el ojo".

TORNEO ATLETICO INTERNO DE LA "U"

Mañana, a las 15 horas, se dará comienzo en el Estadio Nacional al Torneo Interno de Selección que ha organizado la Asociación Atlética de la Universidad de Chile, con el fin de clasificar y preparar a sus mejores elementos para futuras competencias.

Este certamen, que debió realizarse el pasado fin de semana, pero que fue postergado debido al mal tiempo, continuará el domingo a las 9.30 horas, en la misma pista del Estadio Nacional, para terminar a las 13 horas de ese mismo día. Se ha confeccionado al respecto un atrayente programa de pruebas para damas y varones, en distintas categorías.

Deportivo Transradio está de aniversario

En celebración del aniversario de la Transradio Chilena, el club deportivo del mismo nombre, ha preparado un extenso programa, que consulta competencias de fútbol, básquetbol y pimpón, en las cuales se pondrá en disputa un trofeo donado por el señor Ralph Ricci.

Controlarán los actos deportivos y sociales el directorio del club, formado por los señores Luis Anabalón, presidente; Osvaldo Bustos, secretario; señorita Olga Silva, tesorera, y Octavio Gallardo, director.

Breves del DEPORTE

Mañana se dirigirá por vía aérea a Iquique con el objeto de presentarse el domingo en dicha capital norteña, el primer equipo de voleibol del Club Deportivo Nacional.

La delegación irá a cargo del vicepresidente de la institución, señor Nemo Castelli e integrarán el team, los siguientes jugadores: Rubén Araya, Oscar Navarro, Carlos Valdivieso, Raúl Castelli, Eleodoro Costoya, Rodolfo Domeli, César Deramont, Héctor Zuñiga, Luis Araneda y Hugo Bodini.

—ooOoo—

Hoy, a las 18.30 horas, en el salón de honor del Instituto de Educación Física, dictará una conferencia sobre el tema "Acción pasiva y actitud correctiva", el profesor de Educación Física y Kinesiólogo francés, M. Georges Lerrousseau.

—ooOoo—

En la pista de la Quinta Normal de Agricultura se llevará a efecto el lunes próximo, a las 9 horas, el Torneo Extraordinario de Atletismo que como número oficial del programa de festejos del 50.o aniversario de su fundación, ha organizado, con la colaboración del Atlético Royal, el Club de Deportes Santiago Morning. En este certamen se desarrollarán las siguientes pruebas: 100, 400, 1.500 metros planos, salto largo y triple, lanzamiento del disco, bala y martillo y posta de 4 por 100.

—ooOoo—

Con un calendario de seis partidos dará comienzo la DIVHA, el domingo próximo, a la segunda rueda de su competencia oficial anual. Según dicho programa, en Curicó Alianza se medirá con Caupolicán de Renca; en Maipú, Insa con Malloco Atlético; en El Melón, Minas Melón con Lautaro de Buin; en Viña del Mar, Deportivo Viña del Mar con Luis Matte Larraín, y en Santiago, Yarur con Tricolor de Paine, y Walter Müller con Cemento Melón. La tabla de posiciones de este torneo es la siguiente: 1.os, en empate, Yarur y Cemento Melón, con 17 puntos; 3.o Viña del Mar, con 14; 4.os Minas Melón y Walter Müller, con 13; 6.o Lautaro de Buin; 7.o Alianza de Curicó, con 10; 8.o Insa de Maipú, con 9; 9.o Tricolor de Paine, con 8; 10.os Malloco Atlético y Caupolicán de Renca, con 7, y 12.o Luis Matte, con 6 puntos.

—ooOoo—

Ha quedado confeccionado por la Asociación de Básquetbol de la Universidad de Chile, el programa de celebración del décimo aniversario de dicha institución. Dicho programa consulta la realización de un torneo extraordinario entre los cuatro mejores quintetos de la Asociación Santiago: Famae, Sirio, Palestino y Unión Española, y los cuatro campeones basquetbolísticos de la "U": Leyes, Educación Física, Pedagógico y Escuela Normal. Este certamen se desarrollará en ocho noches seguidas, a base de reuniones dobles, en la cancha de Arturo Prat. Simultáneamente se efectuará también un Congreso Técnico en el que participarán especialistas médicos en deporte, entrenadores y árbitros. La Asociación Universitaria ha participado en los diez campeonatos nacionales efectuados hasta la fecha, ganando 4 veces el título: 1943, en Iquique; 1945, en Temuco; 1949, en Santiago, y 1952, en Puerto Montt. En 1951, en Punta Arenas empató el primer lugar con Valparaíso, quedando vicecampeón por "gol-average". Preside los destinos de esta entidad, desde hace seis años, el señor Sabino Aguad.

—ooOoo—

Mañana, a las 16 horas presentará su tradicional revista de gimnasia, en el patio principal del establecimiento, el Colegio San Pedro Nolasco de esta capital. El acto comenzará con la presentación del alumnado en traje de parada; luego se rendirá honores al estandarte nacional y también al emblema del Colegio. A continuación harán su presentación de gimnasia las Preparatorias, por grupos y después los cursos de Humanidades a cargo de sus respectivos brigadieres. Se pondrá término a la reunión con la ceremonia de juramento a la bandera y el desfile final por compañías. Amenizará este acto el Orfeón de la Fuerza Aérea de Chile. La presentación gimnástica estará a cargo de los profesores de Educación Física, señores Raúl Vilches y Héctor Morales. Presidirán la ceremonia el M. R. P. Provincial de los Mercedarios, RR. PP. Rector y Ministro del Colegio y las autoridades eclesiásticas, militares y civiles especialmente invitadas. Las entradas pueden retirarse en la portería del Colegio, Huérfanos 669.

—ooOoo—

Respondiendo a una gentil invitación del socio del Club Magallanes, radicado en Sewell, Dr. Gonzalo Aguilar, hoy se trasladará a dicho mineral, para medirse con la selección local, el equipo femenino de básquetbol del Magallanes que se cotejó últimamente con la selección nacional. El elenco regresará el domingo a la capital, pues tiene que cumplir el lunes 12, un compromiso contraído anteriormente con otro "cinco" metropolitano. La delegación albiceleste irá a cargo de la destacada dirigente basquetbolística, señora Luz Berrios, a quien asesorarán el señor Mario Gómez como entrenador y un árbitro oficial de la Asociación Santiago.

—ooOoo—

La División de Ascenso de la Asociación Central de Fútbol ha fijado para el domingo próximo, el siguiente calendario oficial de partidos por la 6.a fecha de la segunda rueda de su competencia anual: en los Andes, Maestranza Central de San Bernardo con Transandino, de los Andes; en Quillota, Instituto O'Higgins de Rancagua con San Luis de Quillota, y en Rancagua, Santiago National de Santiago con América de Rancagua.

La posición de los equipos, dentro de este certamen, es la siguiente: 1.o Thomas Bata, de Peñaflor, con 17 puntos; 2.o América, de Rancagua, con 12; 3.o Instituto O'Higgins, de Rancagua, con 11; 4.o Maestranza Central, de San Bernardo, con 10; 5.o San Luis de Quillota, con 7; 6.o Transandino, de los Andes, con 6, y 7.o Santiago National, con 5 puntos.

PROMOTOR DIOGENES DE LA FUENTE PARTE HOY A BUENOS AIRES

Hoy se dirigirá por vía aérea a Buenos Aires el promotor de boxeo, señor Diógenes de la Fuente, quien va a gestionar ante la Empresa del Luna Park la contratación, para la próxima temporada en nuestro país, de elementos argentinos de cartel y también de algunos cracks extranjeros que se encuentran actuando en la capital argentina.

La visita del señor De la Fuente al principal centro de actividades boxeriles de América del Sur, habrá de resultar, a no dudarlo, en atención a los vastos conocimientos y experiencia de dicho promotor sobre la materia, de positivo beneficio para nuestro pugilismo, especialmente para dar más brillo y colorido a la temporada que se iniciará el 30 del mes en curso, en el Teatro Caupolicán.

La intención del señor De la Fuente es traer a Chile buenos rivales para Manolo Castillo, Abelardo Siré, Augusto Cárcamo, Humberto Loayza, Mario Salinas, Fernando Araneda, Manuel Vargas y los finalistas de la Selección Profesional de Livianos y Welters, Sergio Araya, Carlos Silva, Sergio Reinoso y Mario Garrido.

Lo declaró Sir Stanley Rous

"El mejor fútbol del mundo está en Uruguay, Argentina y Brasil"

Inglaterra y el torneo de Suiza

Pésima impresión sobre los jueces

Sir Stanley Rous, secretario de la Asociación de Fútbol de Inglaterra, ex jugador consagrado, ex árbitro que dirigió 34 partidos internacionales durante 10 años de actuación y toda una autoridad del fútbol mundial, ha hecho las siguientes declaraciones a la Agencia France Press, en un cable fechado el 6 de este mes:

"Al término de una breve estada en Yugoeslavia en donde tomó parte en la Conferencia de la Confederación de Fútbol Adriático, Sir Stanley Rous, secretario de la Asociación de Fútbol Inglesa, formuló algunas declaraciones a los periodistas. Entre otras cosas examinó en forma superficial— la actual situación del fútbol con respecto al próximo campeonato del mundo que tendrá lugar en Suiza en 1954.

Pienso —declaró Sir Rous— que actualmente el mejor fútbol del mundo se practica en Uruguay, seguido por Argentina y Brasil. Creo mejores a los sudamericanos que a los europeos, especialmente en su propio terreno.

En lo que respecta al pronóstico para el mundial, declaró: "El papel que desempeñará en Suiza el fútbol sudamericano será muy importante. Sin duda, los equipos actuarán bien preparados, tanto física como moralmente. Particularmente, su preparación psicológica tendrá para ellos gran ventaja. En lo que se refiere a los futbolistas ingleses, Sir Rous manifestó que ningún programa particular había sido previsto. En septiembre se inició nuestra temporada de fútbol, que durará unos ocho meses, durante cuyo tiempo observaremos el rendimiento de varios candidatos. A fines de la temporada, seleccionaremos a 25 jugadores. Como punto de referencia, tendremos dos partidos que disputaremos en mayo del próximo año, contra Yugoeslavia y Hungría.

El secretario de la F. A. examinó asimismo el punto del amateurismo. Manifestó que todas las federaciones no se han puesto de acuerdo sobre la exacta definición del amateurismo, y que el problema se mantendrá siempre latente.

En Inglaterra, prosiguió Mr. Rous, tenemos 30 millas cuadradas de campos de juegos para aficionados, con 750.000 jugadores que actúan todas las semanas sin percibir sueldos. A las Olimpíadas hemos enviado amateurs puros, por lo que resulta difícil pensar en la exclusión del fútbol en las Olimpíadas, dado que él constituye la verdadera lengua internacional en el mundo deportivo.

¿Qué cosa pensar de los actuales jueces de fútbol? No he visto uno solo bueno; son todos uno peor que el otro".

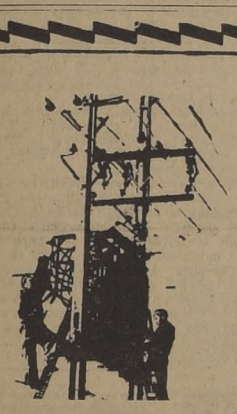

Mantenimiento del servicio

Importantes trabajos destinados a mejorar y mantener los servicios de la Compañía Chilena de Electricidad, la obligan a suspenderlos momentáneamente en las zonas que se indican:

Sábado 10 de octubre — Entre 13.30 y 17.30 horas

Glamis, I. Goyenechea, Don Carlos y Reyes Lavalle, entre A. Leguía y E. Foster; Roger de Flor, entre E. Bosque y Carmencita; Av. Apoquindo, Napoleón y Callao, entre El Bosque y E. Foster; A. Leguía y E. Foster, entre Los Llenes y Callao; Av. Las Condes, entre Glamis y R. Lavalle; San Crescente, entre Av. Apoquindo y Renato Sánchez; Vecinal, entre Apoquindo y Callao; Carmencita, entre Roger de Flor y Apoquindo; El Bosque, entre Don Carlos y Callao; calles Versalles, El Regidor y El Alcalde.

Sábado 10 de octubre — Entre 14 y 16 horas

Santa Rita, entre Simón González y La Cañada; Simón Bolívar y Echenique, entre Santa Rita y Pérez Rosales; La Cañada, entre Santa Rita y Miguel Bravo; Pérez Rosales, entre Larraín y Valenzuela Puelma; Florencio Barros, entre V. Puelma y Jaime Pinto; V. Puelma, entre F. Barros y Onofre Jarpa; Larraín, entre P. Rosales y Carlos Ossandón; José Zapiola, entre P. Rosales al oriente; S. González, entre P. Rosales y Carlos Silva Vildósola; Echenique, entre P. Rosales y S. González; C. Silva Vildósola, entre P. Rosales y Alvaro Casanova; Nicanor Plaza, entre Onofre Jarpa y V. Puelma; Canal de Las Perdices, entre S. González y Pepe Vila; Av. Larraín, entre C. de Las Perdices y A. Casanova; Julia Berstein, entre Larraín y María Monvel; María Monvel, entre C. de Las Perdices y A. Casanova; A. Casanova, entre Pepe Vila y O. Jarpa; Pepe Vial, entre C. de Las Perdices y A. Casanova; O. Jarpa, entre C. S. Vildósola y V. Puelma.

La Empresa ruega al público excusar las posibles molestias que puedan ocasionarle los trabajos destinados al mantenimiento del servicio.

COMPAÑIA CHILENA DE ELECTRICIDAD LTDA.

OPTICA AHUMADA ATENDIDA POR
A. ROTTER
40 AÑOS AL SERVICIO DEL PUBLICO
ROTTER Y KRAUSS LTDA.
AHUMADA 324

Apareció la nueva edición de:
"EL NAIPE DE LA SUERTE"
70 cartas en colores, de muy fácil manejo y con un folleto explicativo para sacar la suerte
$ 250.—
Distribuidores exclusivos:
Librería Bandera
BANDERA 236 — LOCAL 8
Servicio especial de reembolsos

Créditos

UNIVERSAL TEXTIL LTDA.
Ventas directas al público
440 - Irarrázaval - 440
(Frente al cine "Andes")
Ofrecemos un gran surtido de colores de lana Magnolia y lana Jazmín. Grandes rebajas para fabricantes y comerciantes.
Irarrázaval 440

CARPAS PARA CAMIONES
LONA IMPERMEABLE
de primera, ofrece, para entrega inmediata, en varios colores
MANUFACTURA QUIMICA S. C.
PLACER 565 — TELEFONO 51432
Entre Eduardo Matte y Berta Fernández
Proveedor de las Fuerzas Armadas, Empresas de Transportes, Compañías Navieras y Ferrocarrileras.
EXIJA QUE SU CARPA PARA CAMION SEA IMPERMEABLE UN 100 % Y HASTA LA FIBRA.

A la Medida DE SU PRESUPUESTO!
Ordene su traje sobre medida a
JAIME LOGAN
CONFECCIONES LISTAS PARA VESTIR
CHAQUETAS SPORT
PANTALON AMERICANO
TRAJES SASTRE
TRAJES PARA NIÑOS DESDE 9 AÑOS
Créditos

Gastronomía **DANDY**
673-SAN DIEGO-677
Servicio abierto todo el día

CONFORTABLES
TENGO ORDEN DE LIQUIDAR
Facilidades de pago
NICANOR MARTICORENA
Casa de Remates
MONEDA 778

$ 18.500
SALAS DE BAÑO
ECONOMICAS, CON FITTINGS DE LUJO
Compuestas de:
1 baño de revestir, marca Fensa.
1 Silencioso, tipo Tocopilla o Caupolicán.
1 Lavatorio de pedestal Fanaloza, de 64x47 ctms.
1 Bidet Fanaloza.
1 Jabonera de loza.
1 Portarrollo.
1 Portavaso.
1 Pañera, y
1 CORTINA NYLON.
Gran cantidad de artefactos sueltos. Cocinas, lavaplatos, califonta, termos eléctricos. Enorme cantidad de muebles para cocina.
Facilidades
Tramitaciones por Cajas
Abierto todo el día
También los sábados
SANICO
SAN DIEGO N.o 2385
FONO 50691

DEFIENDA SU PORVENIR CONSTRUYENDO
CASAS RIELOFF

FACILIDADES DE PAGO:
50% al contado o dentro de 6 meses.
saldo 24 cuotas mensuales. Casas desde $ 310 mil. 30 años de experiencia garantizan calidad. Visite casas construídas y en construcción.
Departamento Técnico de Casas Rieloff
Nueva York 80 Oficina 86, Teléfonos 65541 y 64588. Horas: de 10 a 12 y de 4 a 7 P. M.

PARCELACION PUERTO DE SAN ANTONIO

INMEDIATAS A **San Antonio**
Y A 3.5 KMS. DE CARTAGENA
DESDE $1.000.- MENSUALES
Sin pie
Parcelas de 1 hectárea plantadas con 2000 eucaliptus de 1 año, con frente al CAMINO PAVIMENTADO y toda clase de movilización a la puerta.
desde $ 40.000
pagaderas con 40 cuotas de $ 1.000
Domingos y Festivos atención en el terreno.
Plantaciones efectuadas por los tecnicos forestales J. Romero y A. Velasquez
SAMUEL VERGARA VICUÑA
CORREDOR DE PROPIEDADES ASOCIADO CON LA
SOCIEDAD "EL TATTERSALL"
MONEDA 1020 3º PISO.

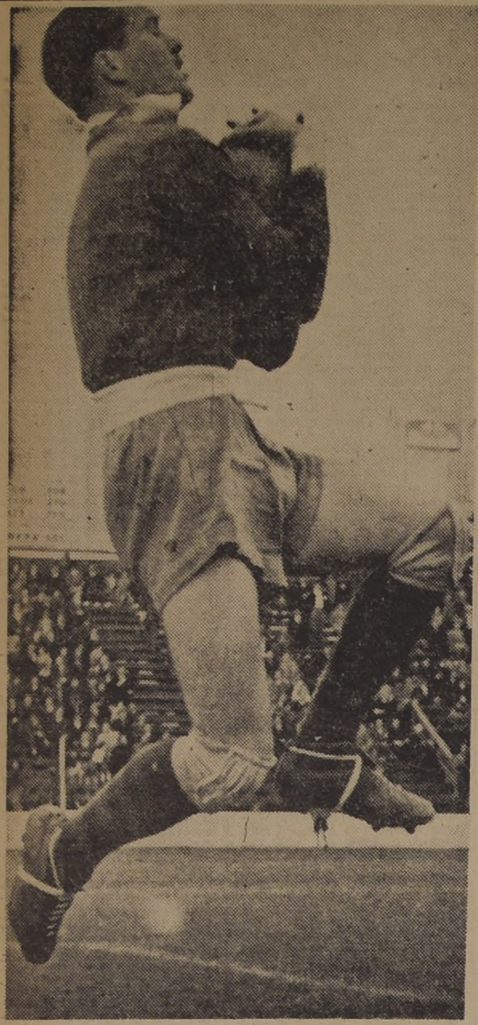

A PESAR DE LAS derrotas en serie que viene sufriendo Iberia —todavía no gana ningún partido— el arquero Juan Félix Martínez de Iberia lucha con gran entereza y arrojó en cada compromiso de su equipo. Y a buen seguro que ha evidenciado excelentes aptitudes que se agrandan por jugar en un equipo realmente débil y sin suerte. Mañana volverá a ocupar el arco "catalán" frente a Santiago Morning.

¿Cuándo va a ganar Iberia?

Mañana juega con Santiago

Audax y Magallanes en el partido de fondo

A pesar de que Audax supera en la tabla a Magallanes (tienen 20 y 13 puntos, respectivamente) el partido que sostendrán mañana en Santa Laura aparece como de fuerzas equilibradas. Y todo ello, en virtud del descenso notorio que se ha advertido en el conjunto de colonia, a la parque la academia ha levantado mucho su juego. Como que lleva tres fechas sin conocer la derrota.

En su última actuación Audax fue superado por Universidad de Chile con un equipo lleno de parches. En cambio, Magallanes ganó guapamente a Wanderers. Es decir, que los antecedentes más inmediatos favorecen al cuadro albiceleste. Audax cree contar para esta oportunidad con el concurso de Sergio Espinoza, que parece ser el único capaz de armar el ataque y darle la eficacia que le ha faltado en los últimos partidos. Sólo así podría esperarse del equipo de calle Lira una actuación acorde con la capacidad de sus hombres y hasta con la ubicación que tiene en el cómputo. Audax ganó uno a cero en la primera rueda. Pero las cosas han variado bastante desde entonces, según hemos anotado.

SANTIAGO-IBERIA.— ¿Cuándo va a ganar un partido Iberia? Es la pregunta que se hace todo el mundo del fútbol. Y los "catalanes", que ha despecho de los contrastes en serie no pierden el optimismo, creen que esto puede ocurrir mañana, cuando se cotejen con Santiago Morning, en el match preliminar de Santa Laura.

No puede ocultarse el hecho evidente de que Iberia ha tenido este año un conjunto con muchas fallas. Pero también, en gran porcentaje, su posición de desmedro es producto de la mala suerte. Casi nunca ha podido presentar el mismo cuadro de un partido a otro porque se le ha lesionado mucha gente. Y en la cancha misma la adversidad lo ha perseguido sañudamente. Pero es un cuadro luchador, terco, que en esta ocasión está dispuesto a batirse como siempre. Su rival bien puede dar margen a ese primer triunfo que tanto anhelan los "catalanes". Santiago Morning es el equipo más irregular del torneo y en los últimos tiempos ha exhibido fallas visibles en la defensa, a punto tal que es la más batida del torneo. Y a pesar de que su delantera juega bien y hace goles, no gana por la ineficacia de la retaguardia. Ahí debe estar la clave del primer cotejo de mañana en Santa Laura.

DEPORTIVO HOTEL MIRAMAR, FRENTE A HOTEL CARRERA

Hoy a las 11.45 horas se llevará a efecto en el Roof Garden del Hotel Carrera, el cóctel que ofrecerá el gerente de dicha organización, señor Anthony Waughm, en representación del Club Deportivo Hotel Carrera, a los integrantes de la delegación del Club Deportivo del Hotel Miramar, de Viña del Mar, que viene a alternar nuevamente con sus colegas de la capital en hidalga lucha deportiva.

Terminado este acto, los metropolitanos ofrecerán un almuerzo en el Estadio "El Llano" a las visitas, y luego se

PONTONI DIRIGIRA A SAN LORENZO

BUENOS AIRES, 8 (AL).— Los dirigentes del Club San Lorenzo de Almagro, resolvieron que el centro-forward René Pontoni ocupe el cargo de director técnico de divisiones inferiores, y del equipo profesional de primera división.

Pontoni no puede jugar en el equipo superior, debido a que tiene su pase en blanco, a raíz de haber jugado en el extranjero sin autorización de la Asociación de Fútbol argentino.

En honor a España será reunión final de box metropolitano en Estadio Chile

20 púgiles disputan mañana 10 títulos

En el cuadrilátero del Estadio Chile se pondrá término mañana al Campeonato de Box de Santiago, de cuya reunión saldrán los diez pugilistas que en representación del boxeo metropolitano intervendrán en el Campeonato Nacional que debe iniciarse a mediados de noviembre en el Teatro Caupolicán.

A esta fiesta boxeril donde se tributará un homenaje a España, con motivo de celebrarse la fiesta de la Raza, asistirán el Embajador de la Madre Patria; el Ministro Consejero Conde De Sarramagna; el Director de Deportes, señor Elías Ducaud; el presidente del Consejo Nacional de Deportes, señor Alejandro Rivera; el presidente de la Federación señor Carlos Klockmann; los honorables diputados señores Sergio Ojeda, Florencio Galleguillos, Humberto Pinto Díaz, y otras altas autoridades del deporte nacional.

En el programa final de este torneo, sobresalen los encuentros que disputarán Daniel Reinoso con José Torres; Jorge Mayorga con César Sepúlveda; Luis Farías con José Pavez y Héctor Cabrini con Ramón Zamorano, combates de no fácil pronósticos por cuanto son elementos de aptitudes muy semejantes, sin embargo, la pelea entre Reinoso y Torres puede terminar por nocaut, ya que ambos poseen golpes muy violentos capaces de definir un pleito dentro de breves segundos. El programa completo en disputa de los títulos, es el siguiente:

MOSCA.— José Palma (Tranviario) con Humberto Marín (Vega-Mapocho).

GALLO. — Luis Farías (CIC) con José Pavez (México).

PLUMA.— Manuel Agurto (U. Mutualista) con Roberto Pulgar (Cía. Eléctrica).

LIVIANO.— Manuel León (C. Atlético) con Manuel Peña (Cía. de Gas).

MEDIOMEDIANO LIVIANO. — Jorge Mayorga (Gas) con César Sepúlveda (Cía. Eléctrica).

MEDIOMEDIANO.— Carlos Romo (Cía. Gas) con Juan Valdés (Cía. de Gas).

MEDIANO LIVIANO.— Orlando Parra (Cía. Eléctrica) con Carlos Navarrete (C. Atlético).

MEDIANO. — Daniel Reinoso (C. Atlético) con José Torres (Cía. de Gas).

MEDIO PESADO.— Héctor Cabrini (C. Atlético) con Ramón Zamorano (Cía. Gas).

PESADO.— Fernando Malkowsky (C. Atlético) con Carlos Zárate (Cía. de Gas).

El pesaje y examen médico tendrá lugar hoy, a las 19.30 horas en la Asociación Santiago, Alameda 237.

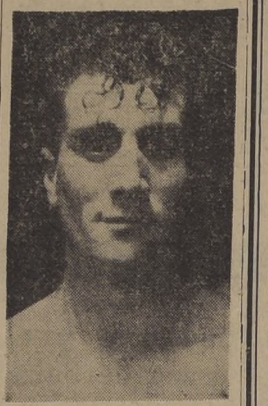

DEBERA SUPERARSE.— El vigoroso peleador del Compañía de Gas, José Torres, deberá superarse para doblegar al habilidoso y fuerte pegador Daniel Reinoso con quien peleará mañana la final de la categoría mediano en el ring del Estadio Chile en disputa del título.

Fútbol de los barrios

BRASIL E IRIS DEFINEN EL CAMPEONATO

Un seleccionado jugará seis partidos en Mendoza

El lunes se disputará la final del Campeonato de Fútbol de los Barrios, en el que participaron alrededor de cien clubes. Como premio especial, los organizadores de este certamen han concertado partidos en la ciudad de Mendoza y alrededores, para un seleccionado, que será formado a base del equipo campeón, debidamente reforzado. Este cuadro se dirigirá a Mendoza en el mes de diciembre, y sostendrá alrededor de 6 encuentros.

El programa del lunes se efectuará en el Estadio Walter Müller, ubicado en Bernal del Mercado, frente a la Población Compañía de Gas, y tomarán parte los seis mejores equipos de primera serie y los finalistas de segunda división.

La programación completa consta de los siguientes partidos: 14 horas: Unión Alpatacal con Benedicto XV, disputan el título de campeón de segunda división; árbitro, señor Osvaldo Moraga. 15 horas: Vicente Martínez con Fco. Hormazábal, primeros equipos; definen el 5.o lugar. 16 horas: Dos Américas con Unión Constantino, primeros equipos. Definen el tercer lugar. 17.30 horas: Deportivo Iris con Brasil, en disputa del título de campeón de los barrios de primera división; árbitro y guardalíneas de la Asociación Cadetes. Director de turno: delegado del Club Embajador Quintana, señor Luis Lorca, el cual también irá integrando la delegación que irá a Mendoza.

TORNEO SABATINO "PALMIRO ALONSO".— El sábado continuará efectuándose el torneo sabatino de fútbol "Palmiro Alonso", en el que intervienen clubes de industrias, casas comerciales y oficinas públicas. El programa a efectuarse en las canchas del Estadio Alonso e Hijos es el siguiente:

CANCHA N.o 1.— 14.30 horas: Boraxol con Soquina, segundos equipos; 15.30 horas: Sindelen con Tercera Zona, primeros equipos; 16.30 horas: Soquina con Boraxol, primeros equipos. Turno y árbitros: Parquets Küpfer.

CANCHA N.o 2.— 14.30 horas: Atlético Universo con Parquets Küpfer, segundos equipos; 15.30 horas: Parquets Küpfer con Atlético Universo, primeros equipos; 16.30 horas: Cabello Hermanos con José Maiza, primeros equipos. Turno y árbitro: Sindelen.

CANCHA N.o 6.— 14.30, 15.30 y 16.30 horas: Ministerio de Obras Públicas con Atlético San Luis, terceros, segundos y primeros equipos, en disputa de tres trofeos.

CANCHA N.o 7.— 14.30 horas: Tercera Zona con Sindelen, segundos equipos; 15.30 horas: Escobar Williams con Domingo Duhalde, segundos equipos; 16.30 horas: Domingo Duhalde con Escobar Williams, primeros equipos. Turno y árbitros: Soquina.

CANCHA POB. IGUALDAD (Bernardo O'Higgins 4780). — 14.30, 15.30 y 16.30 horas: Competencia de la Asociación Ferroviaria, que fijará tres partidos oficiales.

CANCHA FRANCISCO ARELLANO (Bdo. O'Higgins 4780) — 14.30, 15.30 y 16.30 horas: Actuará el Deportivo Le Grand Chic con tres equipos, en disputa de premios.

CANCHA CUARTA COMUNA (Bdo. O'Higgins 47080). — 15 y 16 horas: Ferretería Montero con Deportivo "Los B", segundos y primeros equipos.

CAMPEONATO DE LOS BARRIOS.— El domingo continuará desarrollándose el torneo de fútbol de los Barrios, con partidos en las canchas del Estadio Alonso e Hijos, Población Igualdad y Francisco Arellano.

La programación oficial es ésta:

CANCHA N.o 1.— 14.30 horas: Dos Américas con Blanco Garcés, segundos equipos; 15.30 horas: Alianza Lídice con Blanco Garcés; primeros equipos; 16.30 horas: Inter Alas con Cinco de Mayo, primeros equipos. Turno: Benedicto XV.

CANCHA N.o 2.— 14.30 horas: Fco. Hormazábal con Inter Alas, terceros equipos; 15.30 horas: Inter Alas con Fco. Hormazábal, segundos equipos; 16.30 horas: Juventud San Pedro Lecaros de Polpaico, primeros equipos. Turno: Cinco de Mayo.

CANCHA N.o 3.— 14.15, 15.30 y 16.45 horas: J. Innovación con Laboratorio Chile, terceros, segundos y primeros equipos. Arbitro de primera serie, señor Enrique Meza. Turno: Unión Bélgica.

CANCHA N.o 4.— 14.15, 15.30 y 16.45 horas: Pob. Velásquez con 29 de Enero, terceros, segundos y primeros equipos. Arbitro de primera serie, señor Jorge Silva. Turno: Lab. Chile.

CANCHA N.o 7.— 14.30, 15.30 y 16.30 horas: Actuará el Deportivo Guillermo Poblete, con tres equipos adultos.

CANNCHA POB. IGUALDAD (Bernardo O'Higgins 4780). — 14.15 horas: Pob. Igualdad con Javiera Carrera, terceros equipos; árbitro, señor Ernesto Caffi: 15.30 horas: Javiera Carrera con Pob. Igualdad, segundos equipos; árbitro, señor Raúl González; 16.45 horas: Pob Igualdad con Javiera Carrera, primeros equipos; árbitro, señor Augusto Santi. Turno: Cinco de Abril.

CANCHA FRANCISCO ARELLANO (Bdo. O'Higgins 4780).— 14.15 horas: Fco. Arellano con Cinco de Abril, terceros equipos; árbitro, señor Ramírez; 15.30 horas: Cinco de Abril con Fco. Arellano, segundos equipos; árbitro, señor Godoy; 16.45 horas: Fco. Arellano con Cinco de Abril, primeros equipos; árbitro, señor Delgado. Turno: Santiago Juniors.

MEDIAS NYLON DUPONT

Medias Nylon, marca: "Alida" 30 Denier	$ 140.—
Medias Nylon, marca: "Zellvag" 30 Denier	150.—
Medias Nylon, marca: "Artemis" 30 Denier	160.—
Medias Nylon, marca: "Marie-Chardin" 30 Denier	170.—
Medias Nylon, marca: "Escala Real" 15 Denier	170.—
Medias Nylon, 15 Denier, costura obscura	180.—
Medias Nylon, marca: "Harvey" 15 Denier	190.—
Medias Nylon, marca: "Debut" 15 Denier	190.—
Medias Nylon, marca: "Zarina" 10 Denier	205.—
Medias Nylon, 15 Denier, talón y pié café	210.—
Medias Nylon, "Labán" talón Dominó 60 G.	235.—
Medias Nylon, "Labán" talón sombra calada	245.—
Medias Nylon, "Labán" talón cocktail	295.—

Y MIL GANGAS MAS

Despachamos contra reembolso desde tres pares

Fábrica de Medias: H. MARCUSON

San Diego N.o 87 — Clasificador 857 — SANTIAGO

CIA. CERVECERIAS UNIDAS

ENTREGA DE ACCIONES LIBERADAS

Desde el 13 de octubre de 1953 estarán a disposición de los señores accionistas, en las Oficinas del Banco de A. Edwards y Cía., de Santiago y Valparaíso, los títulos por las acciones liberadas emitidas de acuerdo con lo aprobado por la Junta General Extraordinaria de Accionistas celebrada el 8 de octubre de 1952.

Los señores accionistas que residan en otras localidades, podrán reclamarlos en las Oficinas de las Fábricas de la Compañía, o solicitarlos a la Gerencia, Casilla N.o 40, Valparaíso.

EL GERENTE.

Valparaíso, 7 de octubre de 1953.

CALZADO señoras, señoritas caballeros.
ABRIGOS señora con sólo
$ 50.- SEMANALES
y un paqueño pie, le entregamos el momento, calzado para damas, niños y caballeros
CASA GONZALEZ CHAVES
FRANKLIN 1081

LEJOS CERCA
COMPRAR ANTEOJOS NO ES CUESTION DE PRECIO, SINO DE CONFIANZA.
Optica Oscar Hammersley
BANDERA 290
Frente Banco Edwards
Casilla 3164
NO CONFUNDA
Atención periódica a provincias

HECHURAS FINAS
$ 1.900.-
SASTRERIA PARIS
HUERFANOS 1424

MODAS Simon
con $ 300.-
VA SOLA FIRMA ENTREGA TODA CLASE DE CONFECCIONES
TRAJES-SASTRE
CHAQUETONES 3/4, VESTIDOS DE CALLE Y DE FIESTA
CREDITOS
SAN ANTONIO 85

CEMENTERIO GENERAL

Se advierte al público que los nichos situados en Galerías que más abajo se indican, y que a la fecha están vencidos y no fueren renovados dentro de los 15 días siguientes al primer día de esta publicación, serán desocupados, de acuerdo con lo dispuesto en el Art. 16 del Reglamento General de Cementerios (Decreto 421, de 14 de abril de 1932):

GALERIA 1.— 161, Blanca del Fierro S.; 181, Adelaida Opazo; 212, Carlos Díaz P.; 281, Juana Vera Subiabre; 443, Landamante Sarnio F.; 556, Margarita Brouste de R.; 636, Pedro Dinamarca D.; 686, Mercedes Olivares; 698, Pío Díaz Rojas; 715, Hilda Parga E.; 793, Adela Navarro Valdivia.

GALERIA 2.— 863, Olga Fernández; 1025, Gervasio Ampuero; 1635, Jorge Tepper; 1655, Doralisa Bustamante; 1657, Luis Rodríguez C.; 1698, Edelmira Alvarez de G.; 1706, Antonio García V.; 1737, Manuel J. Araya P.; 1806, Berta Araya U.

GALERIA 6.— 5512, María Acosta R.; 5785, Palmira Guerrero; 5932, Berta Sepúlveda.

GALERIA 7.— 6282, Herta Arellano M.; 6486, Virginia Galáz F.; 6619, Valeria Urtubia; 6729, Manuel Fco. Muñoz M.; 6754, Enriqueta Valenzuela; 6878, Carmela Vásquez C.; 6890, Hernán Gamboa; 7154, Berta González del Solar; 7313, Francisco J. Valenzuela M.; 7321, Sara Cornejo; 7485, Clisantro 2.o Pincheira G.; 7513, Antonio J. D. E. Mancilla; 7516, María García L.; 7532, Luis González R.; 7556, María Fernández E.; 7560, Elena Sepúlveda A.; 7621, Primitiva Caris G.; 7625, María Salgado V.; 7628, Antonio Llort F.; 7633, Ernesto Migueles N.; 7669, Virginia Lobos G.; 7676, Rudecindo Araya S.; 7681, Elvira R. Olmos A.; 7684, Jorge Ulloa González; 7729, Eulogio Cuevas O.; 7744, Francisco Pizarro M.; 7752, Leontina Celedón M.; 7753, Amelia L. del C. Pérez; 7756, Rosa A. Ferrer Rojas; 7764, Clotilde Gutiérrez M.; 7768, Isaías Pardo M.; 7773, María del C. López R.; 7792, Arturo Meléndez M.; 7796, Margarita Millas J.; 7804, Roberto Brulm S.; 7809, Pedro Latorre Olea; 7825, Ana Villalobos Ossandón; 7829, Elvira Rodríguez R.; 7833, Humberto Araya P.; 7853, María Collao López; 7857, Mario Pérez Figueroa; 7862, Quiteria Bobadilla M.; 7863, Pedro Peñaloza M.; 7864, José M. Vergara A.; 7867, María Pérez A.

GALERIA 7, ANEXO A.— 5, Constanza Vera E.

GALERIA 8.— 8001, Clara Valente Montoya; 8083, Fresia Jauré V.; 8087, Delicia Arenas G.; 9061, María Mendoza R.; 9102, Juan de D. López E.; 10213, María Rojas O.; 10312, Florinda Ramírez R.; 10820, Lola Leal Trujillo; 10823, Hugo Vidal Torres; 10836, Marta Astudillo R.; 10840, Pedro Acuña G.; 10852, Juan Cornejo A.; 10911, Carlos Térez Bedeley; 10923, Adelaida Flores Leal; 10943, Lucila González G.; 11489 Crisóstomo Lara A.; 11625, Carmela Salas C.; 11677, Germán Garrido Peña; 11678, Pedro Cariz Cofré; 11698, Catalina Alvarez C.; 11718, Armando Cornejo A.; 11847, Albertano Pávez A.; 11937, Olga C. Gaete C.

GALERIA 9.— 12067, Manuel S. Cornejo M.; 12083, Margarita Araya R.; 12604, Héctor R. Valdebenito O.; 12760, Ana Gómez Reveco; 13084, Lidia Guarro Carrillo; 13479, Mercedes Leyton O.; 13589, Elcira Armijo.

GALERIA 10.— 1400, Alberto Zormow; 2021, Benedicata del C. Ubilla V.; 2077, Ciro Martínez M.; 2251, José Rebolledo O.; 2281, Guillermo Navarrete G.; 2412, Mercedes Tamayo; 2816, Paulina Aravena; 2874, Luis Obredov Garro; 3319, Mónica del Canto S.; 3337, Emilia Ortiz A.; 3409, Clarisa Rojas V.; 3540, Juan Branti A.; 3657, Emilia Lagos Rojas; 3911, Emilio Deneken M.

GALERIA 11.— 81, Justina Saavedra; 82, Carmela Naranjo P.; 251, María Santibáñez; 291, Rogelio Severino H.; 327, Ana Rementería W.; 395, Juan Lobos L.; 442, Palmenia Anabalón; 511, Aurelio Toro G.; 506, Dora A. Capetillo L.; 630, Manuel Garrido; 638, Ernestina Cifuentes; 668, Mercedes Caneleo G.; 670, María Caneleo G.; 676, Rogelio Herrera; 686, Juan Catalán V.; 692, Juana Marchant; 707 Ninfa Arenas F.; 708, Sandalio Sandoval; 716, Angela C. Olguín A.; 723, Ismenia Agüero Z.; 726, Gloria Figueroa; 731, José Gómez G.; 747, Ana L. Yáñez L.; 750, Juan Rubio C.; 751, Edelmira Briones C.; 755, Pedro Yáñez S.; 758, Carlos Valdés P.; 764, Ramón Reyes H.; 771, Juan Landaur; 773, Matilde Peralta; 782, Leonor Benítez S.; 788, Manuel Ulloa; 814, Mercedes Arias A.; 819, Florencio Muñoz S.; 827, Humberto Bontá A.; 829, Guillermo Baeza M.; 835, Clodomiro Arellano B.; 843, Eduardo Rodríguez Q.; 847, Atanasio Escudero P.; 862, Juan Martínez; 867, Baldomero Vicencio M.; 875, Isabel Gutiérrez.

GALERIA 11.— 900, Elcira Cerón C.; 902, Pablo Acevedo A.; 916, Estela del C. Buscaglia; 931, Berta Gavilán G.; 934, José Vivanco G.; 947, Agustina Escobar V.; 953 Delfina Rojas P.; 958, Albina Barrera P.; 963, Carmen Ruz M; 966, Juan Carrasco B.; 975, Luis Basoalto S.; 990, Virginia Olivas; 995, Rosa Rojas A.; 998, Juana Marambio Jara; 1003, Carmen Vargas M.; 1027, Berta Muñoz S.; 1030, Julia Matzke; 1035, Adriana M. Sánchez; 1044, Carlos Sánchez A.; 1051, María López V.; 1054, Pedro Pino T.; 1059, Berta Torres O.; 1062, Sergio Cortéz P.; 1091, Elcira Sanhueza M.; 1093, Augusto Brand S.; 1099, Cecilia Leiva B.; 1107, Herminia Espinoza; 1110, Ana Ramírez C.; 1116, Lucía Fuentes; 1126, María Salgado M.; 1134, Zoila Araya G.; 1142, Armando Corona; 1148, Lucila Jerez; 1149, Julia Pérez C.; 1150, Raúl B. Elgueta C.; 1155, Benedicto Sanhueza; 1158, Arturo Wittig S.; 1161, Juan 2.o Moreno G.; 1166, Julio Bustamante; 1171, Oscar Rodríguez M.; 1175, Laura Silva P.; 1182, Margarita Malibrán; 1185, María Valenzuela C.; 1190, Inés Rosales H.; 1195, Rosenda González O.; 1204, Vicente Casanueva; 1211, Arturo del Fierro S.; 1213, Alamiro Bustamante; 1220, José Berríos G.; 1230, Clementina Jara Q.; 1238, Margarita Venegas C.; 1259, Raúl Umaña R.; 1262, José Oyarzún G.; 1267, Ana Camilo E.; 1270, Teresa Araya A.; 1298, Carlos Donos R.; 1303, Carmen Muñoz R.; 1311, Rosa A. Lucero L.; 1314, Modesta Olivos; 1329, Julio Undurraga R.; 1338, Baltazar Vargas; 1359, Albertina Sepúlveda; 1375, Albertina Maciel M.; 1380, Julio Jalil F.; 1383, Elcira Marín A.; 1391, María Galáz Z.; 1399, Delfina Núñez S.; 1401, Ema R. Meza B.; 1407, Antonio Alvarez C.; 1411, Raquel Reyes A.; 1415, Enriqueta Montecinos; 1426, Servando Maureira E.; 1434, Martín Arrauz C.; 1442, Ada Negrete R.; 1450, Agustín Cantillana; 1457, Raúl Ortiz G.; 1463, Matilde Araya E.; 1464, Daniel Araya M.; 1466, Carmen Pino P.; 1482, Amaro Tapia; 1490, Leontina Palacios T.; 1505, Luis Romo R.; 1544, Juan Cantarero L.; 1597, Alamiro González G.; 1634, Roberto Palma G.; 1640, José Lara Q.; 1641, Luis A. San Martín S.; 1642, Rosa Pinto R.; 1651, Bernardo Mora S.; 1652, Epifanio Barrientos S.; 1656, Ana Ruiz Sepúlveda; 1665, Juana Farías P.; 1681, Rosa Valdés Mena; 1688, Alfonso Reyes C.; 1689, Luis Rivas Jorquera; 1736, Celcia Ramos T.; 1738, Manuel Almarza D.; 1820, Zócimo Escobar B.; 1888, Julia Rojas R.; 1899, Andrés Flores; 1900, José M. Rodríguez; 1928, Luisa Valenzuela V.; 1931, Inés Zúñiga C.; 1938, Manezia Montiluffi L.; 1939, Luis Guíñez R.

Se pone en conocimiento de los dueños de las tumbas y nichos que se detallan, que, con el temblor de fecha 4 del presente mes (septiembre), éstas se destrozaron, por lo que deben ser rápidamente reparadas:

- Mausoleo familia Pinochet Le Brun; nicho 1086 de Oriente Ladrillo, de Lorenzo Díaz Reyes; nicho 1922, N. S. O. L.; nicho 2877, de Alejandro del Río.

NOTA.— Esta publicación, de acuerdo con lo dispuesto en el Art. 16 del Decreto 421 de Reglamento de Cementerios se hace durante los primeros 10 días de cada mes y en un solo diario.

EL ADMINISTRADOR

SANTIAGO, 30 de septiembre de 1953.

¡BUENA SUERTE Y FELIZ REGRESO!

Parece decirle el Primer Mandatario a Bartolomé Ortiz, capitán del equipo de corredores chilenos que tomarán parte este año, en el "Gran Premio Nacional del Perú", en la visita que éstos dedicaran al Excmo. señor Ibáñez, para pasar a despedirse de él. Ortiz, el D'Artagnan del lote de modernos "Cuatro Mosqueteros" de nuestras rutas que participarán en ese magno evento mecánico, se impuso en brillante forma en el "Gran Premio Nacional del Perú" del año pasado, y es, por lo tanto, el actual campeón en dicha prueba. Completan el cuarteto. Luis Hernán Videla, que remató en cuarto lugar en 1952; Oscar Cremer, que se clasificó segundo el año 1951 y Raúl Jaras, que con sus escasos 20 años de edad, viene a resultar el Benjamín del equipo. S. E., en la visita que le hicieran estos cracks criollos del volante, les deseó buena suerte, que defendieran dignamente los colores chilenos, y, por sobre todas las cosas, que regresaran sanos y salvos a la patria. Máquinas y pilotos se dirigieron ayer al Perú, las primeras en barco, hasta El Callao y los últimos, en avión hasta Lima. Los coches llegarán al primer puerto peruano el día 13, y ese mismo día Ortiz, Videla, Cremer y Jaras se dirigirán por tierra a Tumbes, punto de largada, al amanecer del domingo 18 del presente, del "Gran Premio Nacional Automovilístico del Perú, de 1953", prueba que, junto con la Carrera Complementaria Tacna-Ica-Lima, se disputará esta vez sobre la distancia de 3 mil 017 kilómetros 400 metros.

POR LINEA, FERRO Y GREEN SERAN DIGNOS ADVERSARIOS

Con un magnífico programa doble, que se hará el lunes en el Estadio Nacional, se completará la disputa de la décimooctava fecha del campeonato profesional de fútbol. A primera hora actuarán Green Cross con Ferrobadminton, y en el match principal, Palestino con Rangers.

Ambos encuentros ofrecen bastante interés. Ferro viene de cumplir una actuación grande ante Colo Colo, a quien estuvo a punto de ganar, luego de una performance que mereció halagos. Se topará con un Green Cross que lo está haciendo muy bien. Los albiverdes han animado la competencia, realizando presentaciones de jerarquía, como fue su empate a uno con los albos, la goleada que propinaron a la Unión y el triunfo sobre Rangers, en su propio fortín de Talca. Por línea, ambos aparecen como dignos rivales.

Si interesante es el cotejo de Ferro-Green, no es menos la importancia de la confrontación de Palestino con Rangers. Es de un valor enorme para el conjunto de colonia, segundo, a cinco puntos escasos, de Colo Colo. Sus posibilidades son ciertas, pero no hay que olvidarse que los talquinos se saben agrandar frente a los mejores del campeonato. Su espíritu de lucha es un obstáculo para el más pintado de sus adversarios. Mucho, y bien, tendrá que desempeñarse el cuadro de Rojas, en la conquista de los dos puntos, que son valiosos por la ubicación que ostenta en el momento. Es muy posible que en este compromiso reaparezca el crack Rubén Bravo, ausente en varias fechas por lesión a un hombro. Hoy se tomará una resolución definitiva.

ANTEOJOS
RODOLFO HAMMERSLEY
AGUSTINAS 1090 esquina Bandera
Fono 88075 — Casilla 3898
ESPECIALIDAD
RECETAS
de médicos oculistas

VISTASE CORRECTO
SIN PAGAR EL LUJO
MOISES JARA
SASTRE
Especialista en cuerpos difíciles, ofrece a usted
Hechuras finas $ 1.900.—
SAN ANTONIO 15 (ALTOS)
FONO 84383

RELOJES SUIZOS
¡¡AMPLIOS CREDITOS!!
Composturas de relojes garantizadas.
ARGOLLAS
18 kilates, con grabados: $ 1.600.— par
CASA WEISS
MAC IVER 142
Galería Local 13 - Fono 30684

ORTEGA HNOS.
ROSAS 1869 FONO 62858

BICICLETAS Eiffel
M. R.

garantizadas, durables y elegantes para damas y caballeros y media pista.
CREDITOS
CASA MANDEL A. PRAT 740
CENTRAL DE BICICLETAS TEATINOS 622

PROPUESTAS PUBLICAS

CAJA DE PREVISION DE EE. PP.

Llámase a Propuestas Públicas para la ejecución de las obras de Doce Norte de Viña del Mar, ubicadas en la ciudad del mismo nombre entre las calles 3 y 4 Oriente.

La propuesta se hará a base de contrato por serie de precios reajustables de acuerdo con el nuevo Reglamento de la Caja.

Presupuesto oficial: $ 50.512.324.56.

Bases y antecedentes podrán retirarse de nuestra Central, Huérfanos 1270, octavo piso, of. 823 todos los días de 15 a 17 horas, y sábados de 10 a 12 horas, y en la gerencia en Valparaíso desde el 13 hasta el 24 del presente mes.

Las propuestas se abrirán simultáneamente a las 16 horas del día 30 de octubre de 1953 en la oficina de la Vicepresidencia de la Caja, tercer piso, y en la oficina del señor gerente en Valparaíso.

Las consultas sobre interpretación de base y demás antecedentes podrán hacerse por escrito al Departamento Técnico o personalmente de 15.30 a 19 horas, y se atenderán hasta cinco días antes de la apertura de las propuestas.

VICEPRESIDENTE EJECUTIVO

HOY JUEGAN FUTBOL LOS AUTOBUSEROS

Esta tarde en las canchas del Estadio Popular Alonso e Hijos continuará efectuándose el campeonato oficial de la Asociación Deportiva Autobusera, sobresaliendo el encuentro que estará a cargo de Tropezón, reciente vencedor del 4 de Junio, de Mendoza, con Alameda Bernardo O'Higgins, uno de los buenos equipos de esta Asociación.

La programación completa es la siguiente:

CANCHA N.o 1.— Apoquindo con Pila-Recoleta; director de turno, delegado del Tropezón.

CANCHA N.o 2.— Pila-Cementerio con Avenida Matta; director de turno, delegado del Central-Ovalle.

CANCHA N.o 3.— El Golf con Central-Ovalle; director de turno, delegado de Avenida Matta.

CANCHA N.o 4.— Ñuñoa-Vivaceta con Ovalle-Negrete; director de turno, delegado del Pila-Recoleta.

CANCHA N.o 5.— Tropezón con Alameda Bernardo O'Higgins; director de turno, de Apoquindo.

Programa se iniciará a las 15 horas, con los segundos equipos, para finalizar con los cuadros superiores, a las 16.30 horas.

Carreras de motos habrá en S. Bernardo

Novedosas competencias de motos habrá el lunes en San Bernardo, organizadas por el Moto Club, de esa localidad, y que ha patrocinado el Club de Leones local. Las pruebas tendrán como escenario los faldeos de los Cerros de Chena, lo que hará más difícil su desarrollo y obligará a extraordinarios esfuerzos a los participantes.

Primeramente se disputará la prueba sobre 5 millas, para máquinas de 125 cc.; a continuación, se correrán las 10 millas para motocicletas de 350 cc. y las 15 millas para máquinas de 500 cc. standard; y por último, la competencia de "fuerza libre", cuyo recorrido abarcará 25 millas.

Participarán, entre otros, Eugenio Espinoza, Harold Benz, Pedro Morales y cracks de Santiago, Valparaíso, Rancagua, Curicó, Talca y Concepción.

El HOCKEY al día

FALTAN POCAS horas para que se inicie el 11.o Campeonato Nacional de Hockey, expresión máxima de este deporte y nos dé su verdadero valer dentro del escalafón del hockey mundial. Nos atrevemos a decir ésto, pues, sin apelación alguna, este deporte tiene sobrada categoría y dentro de cualquier campeonato siempre estaríamos en los ocho primeros lugares y esto ya es bastante.

—oOo—

ES INTERESANTE manifestar que sólo en estos últimos cinco años han tomado los campeonatos nacionales su estructura definitiva, ya que antes sólo eran interciudades o meros triangulares sin una sólida organización reglamentaria. Más, esos esfuerzos fueron creando una mayor conciencia y una mayor responsabilidad hasta llegar a darles la jerarquía y prestancia que hoy tienen.

—oOo—

ROMPE EL PROGRAMA a realizarse el sábado, a las 17.30 horas, el encuentro entre la selección de la Universidad Católica y el Seleccionado de la Asociación Santiago. El anuncio de este sólo match atrae la atención de todos los aficionados al patín ya que se encontrarán frente a frente las dos escuelas mejores entrenadas y con los conocimientos más técnicos del hockey actual. En el papel lleva todas las de ganar el seleccionado santiaguino, ya que cuenta, a decir verdad, con los mejores hombres hechos y derechos para este esforzado deporte.

—oOo—

POR OTRO LADO a los jóvenes universitarios siempre les ha pasado que van entrando en mayor rendimiento a medida que van actuando, les cuesta aflatarse, y a pesar de haber actuado en varias competencias internacionales siempre no han podido controlar sus nervios lo que es un excelente handicap para su antagonista. Elías Reyes, entrenador de este conjunto no se atrevió a poner elementos nuevos como eran sus deseos primitivos y ha dado toda su confianza y responsabilidad a sus viejos tercios como son: Gastón Arismendi, Luis Burrel, Claudio Salinas, Oscar Ahumada, Pedro Portella, Eduardo Barahona, Juan Pinet y Rubén Pinet.

—oOo—

POR SU PARTE la Asociación Santiago, que dirige viento en popa, su presidente Carlos Sagredo, está confiado en su equipo, que a pesar de no contar con elementos valiosísimos que están enfermos, cree que nuevamente obtendrá el cetro del hockey nacional. Su apreciación no puede ser sino sólo ratificada por todos los que conocen el momento actual por que atraviesa este conjunto, pues elementos como Mario Finalterry y su hermano Alfonso, unidos a Wilfredo Bendek y Mario Meza, hacen desde ya el seleccionado nacional, más fuera de estos jugadores cuenta para el próximo evento con Navarrete, Cordero, Hormazábal y Carlos Pelegrín, todos de dilatada actuación.

—oOo—

EL MISMO DIA de la inauguración que comentamos se presentarán Valparaíso y Concepción. Para los locales este match es de suma y gran importancia, ya que una derrota los desmoralizaría dada la fe que le tienen este año a su homogéneo conjunto que, si bien es cierto no reúne condiciones técnicas, es el más luchador de la competencia, y de un acentuado amor propio. Seguramente el mejor equipo que les venía a los dueños de casa era la Asociación de Concepción, más estos vienen con una consigna de llevarse a su tierra uno de los puestos de privilegio para lo cual han tomado todas las medidas aconsejables y no han descuidado detalle alguno.

—oOo—

LA GRAN INCOGNITA y el mayor miedo para todos los participantes es la Asociación Viña del Mar, otrora cuna y flor del hockey chileno, y seguramente sudamericano. Aún están grabados esos sensacionales encuentros con la Santiago, en Concepción, o esas magníficas intervenciones cuando se llevaron el nacional hace ya tres años; después sus equipos, ya sea el Everton o Ciclón eran los amos en todos los eventos que participaban, después vino una franca decadencia para tomar este año un auge insuitado que lo hace ser el más temido de todos los concurrentes.

—oOo—

LA RESPONSABILIDAD de la dirección de los encuentros estará a cargo de los competentes árbitros de la Asociación Santiago, todos con mucha práctica y de reconocida capacidad, sobresaliendo los señores Verdugo, Villagrán, N. Valenzuela y Armijo. No son de la partida por situaciones particulares los prestigiosos árbitros señores J. Valenzuela y Chandía.

CHARLES O. K.

HOY SE INICIA EN TOCOPILLA 17.o TORNEO ATLETICO DE LA Z. NORTE

TOCOPILLA, 8.— Mañana se dará comienzo en el Estadio Municipal de esta ciudad, al XVII Campeonato de Atletismo de la Zona Norte, justa en la cual tomarán parte los mejores elementos de Arica, Tocopilla, María Elena, Pedro de Valdivia, Antofagasta, Calama, Chuquicamata, Taltal, Copiapó, Potrerillos y La Serena, y que, dado el entusiasmo reinante y los preparativos que se han estado haciendo, promete alcanzar el más señalado de los éxitos.

La reunión inaugural se iniciará a las 20 horas, con el clásico desfile de las delegaciones y con el concurso de la Municipalidad, se dará al Estadio una iluminación especial, mediante reflectores del Grupo de Defensa de Costa y guirnaldas de luces de colores. Una vez terminado el desfile, en el que participará el Orfeón Municipal, las delegaciones tomarán colocación en un gran proscenio, que se ha levantado en el Estadio, y en el cual se desarrollarán algunos números musicales y folklóricos, a cargo de los integrantes de las propias delegaciones, entre las cuales vienen algunos elementos de positivo valor artístico. A la hora exacta de iniciación del desfile, llegará desde el balneario de Covadonga, un atleta tocopillano, portando una artística tea olímpica, confeccionada en los talleres mecánicos de la Chile Exploration, la que será colocada en un estrado especial frente a las autoridades.

El campeonato propiamente tal, se iniciará el sábado, a las 15 horas, con los 100 metros planos para varones, 100 metros planos, damas, lanzamiento del disco, salto con garrocha, 110 metros vallas, 800 metros planos finales, 400 metros vallas, 3.000 metros "steeplechase", 400 metros planos, series, varones, y posta de 4 por 100.

El torneo proseguirá el domingo a las 10 de la mañana, para seguir durante todo el día y finalizar el lunes, con la repartición de premios a los atletas que se clasifiquen campeones regionales.

Se estima que en este certamen participarán no menos de 300 atletas de ambos sexos, los que se hospedarán en los campamentos de la Chile, Anglo y Lautaro Exploration, ya que, prácticamente, Tocopilla no tiene hoteles disponibles para albergar a tan crecido número de personas foráneas.— (ENZO FOLCH, corresponsal.

LO QUE FUE LA ASAMBLEA DEL C. MAGALLANES

La gerencia del Magallanes nos ha solicitado la publicación del siguiente boletín oficial:

"Con gran concurrencia se reunió anteayer la asamblea de socios del Club Magallanes. En primer término se conoció el informe de la Comisión Revisora de Cuentas, designada por la asamblea en el mes de enero pasado. Luego se conoció el contrainforme del directorio, que analizaba diversos aspectos del informe de dicha comisión. Después de un corto debate y de una brillante alocución del socio señor Armando Rodríguez Quezada, la asamblea acordó dar amplio respaldo al directorio que preside el señor Hidalgo Ceballos Bustos. En cuanto al informe de la comisión, la asamblea acordó rechazarlo, por estimarlo incompleto. A pedido del tesorero del club, señor Osvaldo Rodríguez, se acordó designar una nueva comisión, a fin de completar dicho informe.

En relación a la campaña económica para la formación del plantel de 1954, se esbozaron diversos planes de acción. Finalmente se nombró una comisión integrada por los socios señores Walter Vera, Nissim Sadia, Manuel Barahona, Eugenio Baeza, Daniel Navas y Raúl Jara, la que se reunirá el próximo martes, en la sede social, para discutir sobre esta materia.

En lo que se refiere a la situación del jugador José López, actualmente separado del plantel profesional, la asamblea conoció un informe proporcionado por el secretario del club, señor Edmundo Hernández. Un socio pidió que el directorio accediera a levantar la sanción aplicada al jugador, moción que conocerá y resolverá el directorio en su próxima sesión ordinaria.

El debate sobre las diversas materias de interés para la marcha de la institución se desarrolló dentro de la mayor tranquilidad y altura de miras, constituyendo este acto una magnífica demostración de unidad institucional, que afianzó la cohesión de la familia albiceleste alrededor de la directiva que preside el señor Ceballos, a la que estimuló, para continuar en sus proyectos, que involucran la formación de un gran equipo para el próximo año".

UN TRIO MUY ESPAÑOLISIMO Y DE CASTANUELAS: VIRGILIO AZAHARA

Gracia, chispa y arte hay en este aplaudidísimo trío hispano del prestigioso maestro y bailarín Virgilio Azahara. Se trata de un conjunto que cultiva las más vigorosas danzas de la Madre Patria, con excepcional virtuosismo, colorido y belleza.

El Trío Azahara, que cumple actualmente una triunfal temporada en el escenario del "VIOLIN GITANO", brinda un ramillete de exquisitas y selectas páginas del cancionero hispano, como un anticipo de las tradicionales festividades de la raza. Se presenta diariamente en los magníficos programas de la hora del té y en la noche.

EL LUNES REPRISA EL SAO PAULO "DUELO AL SOL", DE D. SELZNICK

Sin lugar a dudas y aunque se trate de un reestreno, el film del productor David O. Selznick, "Duelo al sol", es la mejor película que veremos durante el presente año. Su reestreno está anunciado paar el lunes 12 del presente en el cine Sao Paulo, de calle Merced 772. Los papeles centrales están a cargo de Jennifer Jones, Joseph Cotten y Gregory Peck, completará el programa, "Retorno en la paz".

"EL ESPECTACULO MAS GRANDE DEL MUNDO", ES PARA TODOS LOS NIÑOS

Las exhibiciones de "El espectáculo más grande del mundo" han demostrado que esta producción en tecnicolor, es una película para niños de todas las edades. En efecto, el éxito es tan grandioso, que hemos constatado que cientos de personas la han visto dos o tres veces.

"María Cristina", es el próx. estreno Pel. Mex.

La reina del Mambo y de la música tropical, la tan famosa y aplaudida María Antonieta Pons, llega nuevamente hasta el público chileno en una cinta repleta de canciones, bailes, elegancia y belleza, donde destaca con más brillo que nunca las condiciones múltiples de tan sensacional estrella.

Comparten honores estelares con María Antonieta Pons en "María Cristina", que es el título de la cinta, figuras como Carlos Cores, quien esta vez se desempeña en un papel distinto; Prudencia Griffel, el Che Reyes; y la actuación especial de Los Xey, Irma Vila y el Marachi de Jalisco. "María Cristina" se estrena el lunes en el cine Santiago.

sumas.

"Un llanto en el pantano", el lunes al Victoria

Todos los que gustan de la sugestión de lo aventurero y de lo emocionante, han de ser atrapados por "Un llanto en el pantano", que en forma exclusiva estrena el lunes el Rotativo Victoria. La película ha sido filmada en una ciénaga donde la atmósfera se puebla de aventura y misterio.

Interpretan los roles estelares Jean Peters, Jeffrey Hunter y Constancia Smith.

PROGRAMA DE CINES DE ORGANIZACION TEATRAL

"Aródrocles y el león", será exhibida el lunes en el rotativo Cinelandia. En los papeles centrales Víctor Mature, Jean Simomns, Robert Newton, Maurice Evans y Alan Young.

"Arroz amargo" y "El noveno mandamiento" serán exhibidas desde el lunes en los cines Baquedano, Carrera, Maipo y Manuel Rodríguez.

Por su parte, el rotativo Diecinueve nos ofrecerá otros dos éxitos de Cinematografía Selman: "Encrucijada" y "Duelo sin honor".

El Ballet Joe Heralds debuta hoy en Tap-Room

SALLY BURGES

Esta noche debutará en el Tap-Room el moderno ballet de Joe Herald, integrado por seis hermosas muchachas argentinas y tres bailarines de fama continental, quienes ofrecen un espectáculo de belleza, ritmo y alegría. Cabe señalar por las informaciones que nos proporcionó Humberto Tobar, propietario del Tap Room, que este conjunto difiere totalmente de todo lo que hemos conocido hasta el momento, y que efectivamente ellas y ellos, bailan.

También se ha contratado a la hermosa Sally Burges, bailarina y cantante tropical.

El lunes lleva el Real "El ladrón de Venecia"

Un gran reparto y miles de extras veremos en el espectacular film de la Fox "El ladrón de Venecia", filmado íntegramente en la bella ciudad de las góndolas. María Montez y Paul Christian, son los principales intérpretes de este film que llevó tres años de filmación con un gasto de enormes

¡Evite los intermediarios!
MALETAS
PORTADOCUMENTOS, etc. Compre directamente en la
FABRICA
MALETERIA MUNDIAL
21 DE MAYO 665

Casa CLARY
(Atendida por su propia dueña)
- Sostenes, y Cinturett. Fajas abdominales para hombres. Modeladores - Fajas sobre medida. Pedidos contra reembolso
STO. DOMINGO 1034 OFA-FONO 68096

EMPRESA CONSTRUCTORA
Atiende de 5 a 8 P. M.
Casas asísmicas, concreto, parquet, constan 2 dormitorios, living - comedor, baño, cocina, en $ 315.000. Construye casas, edificios, departamentos, etc. acogidos Ley Pereira. Facilidades de pago. Aproveche esta oportunidad.
MONEDA 1137
Oficina 58 — 5.o piso

E. HINZE
BARRACA DE FIERRO
CHACABUCO 61
FONOS: 90369: 92019
Fierro

CASA ALONSO
ARRIENDO DE SERVICIO PARA BANQUETES
21 DE MAYO 817
FONO 63049
MENAJES

CUIDADO
Líquido Pieles a precios nunca vistos. Abrigo nutria café, desde $ 4.500.—; Chaquetón castor, desde $ 16.000.—; Batas jersey, desde $ 595.—; Blusas, desde $ 360.—. Mencionando este aviso, usted obtendrá donde Modas y Pieles Revé, en Merced 595, una rebaja especial.

El Mejor HILO para Coser
Sobre conos, marca "UNITAS", para toda clase de industrias y talleres. Fono 52683.
INDUSTRIA DE HILOS
SAN DIEGO 1430 AL LADO CAJA DE CREDITO

modas LIBERTY
A SOLA FIRMA
10 MESES PLAZO
Ofrece: Abrigos, Trajes-sastre, Vestidos 3/4, Tejidos de punto, Pilotos, Ropa interior, etc.
TAMBIEN PARA NIÑITAS
21 de MAYO 617 LOCAL 9

CREDITOS con $100 SEMANALES
ENTREGA INMEDIATA
CAMISAS, TERNOS y ABRIGOS para Caballeros y Niños
STO. DOMINGO 987
OFICINA 16 - ESQ PUENTE

COCINAS A PARAFINA
FACILIDADES
RADIOS SIN PIE
Timar Ltda.
NUEVA YORK 57

¿QUIERE VENDER SU RADIO?
PERO ESTA MALO...
No importa. Nosotros nos encargamos de vender cualquier receptor de radio de calidad, aunque esté descompuesto. En este último caso nos ocupamos de repararlo por nuestra cuenta, sin inversión alguna para usted.
Tenga la amabilidad de consultarnos
SOCIEDAD DISTRIBUIDORA Y COMERCIAL LTDA.
Huérfanos 611, esquina Miraflores
Teléfono 32063.

Nisen's MODAS
- CHAQUETONES
- TRAJES SASTRE FANTASIA
- VESTIDOS SPORT Y COCKTAIL
- FALDAS y BLUSAS
MODELOS EXCLUSIVOS
Creditos
SE RECIBEN HECHURAS COPIAS DE MODELOS FRANCESES
MONEDA 715
SABADO ABIERTO TODO EL DIA
FONO 65432

SASTRERIA
Juan José Jara
HECHURAS FINAS:
$ 1.900.—
UN CORTE ESPECIAL PARA CADA CUERPO
21 DE MAYO 617
Segundo piso - Local N.o 7 (Edificio nuevo)

Sí....

es mejor. Pero cómprelo en
Casa Millaray RAMOS LTDA.
Escúche y compre sus discos de todas las marcas.
ULTIMAS NOVEDADES
SAN DIEGO 226
TELEFONO 66950 - STGO.

CHERE AMIE MODAS

FORMIDABLE LIQUIDACION DE TEMPORADA
PRECIOS DE COSTO
CREDITOS
SAN PABLO 2351
FONO 85139

20 SEÑORITAS
NECESITA Champaña Record para la atención de un STAND en la Exposición de Animales (Quinta Normal) del 9 al 19 de Octubre.
SUELDO Y PORCENTAJE
Presentarse entre 18 y 20 horas
Gral. MACKENNA 1470

FOX
HUERFANOS 1180 - FONO 87630
CONT. DE 11 A.M. a 24 HRS.
LUNES LA JOYA SUPREMA EN technicolor!

"LAS NIEVES DEL KILIMANJARO"
GREGORY PECK SUSAN HAYWARD AVA GARDNER
UN SUCESO ESPECTACULAR! (SOLO MAYORES)

MICROS SANTIAGO-QUILLOTA
TARIFA: $ 85.—
POR CARRETERA PANAMERICANA
Sale de Santiago: 8.30 y 17 horas.
Sale de Quillota: 7.30 y 17 horas.
Paradero: Puerta Piscina Escolar.
Informes y reserva de pasajes:
TELEFONO 94222

LA SENDA DE LA Elegancia
EN MEDIDAS Y CONFECCIONES FINAS
CONDUCE A
SASTRERIA Splendid
BANDERA 771
CREDITOS

CREDITOS
a 12 meses plazo
TERNOS sobre medida CASIMIRES peinados, última moda, alta calidad. HECHURAS finas a precios bajos.
Sastrería "La Buenos Aires"
SAN ANTONIO 372
Segundo piso oficina 10 (por Huérfanos 801 ascensor)

Casa Millaray RAMOS LTDA.
TUBOS EUROPEOS Y AMERICANOS
al mayor surtido
ENVIOS CONTRA REEMBOLSOS
REPARACIONES DE RADIOS EN GENERAL
SAN DIEGO 226 FONO 66950

PROPUESTAS PUBLICAS
DIRECCION DE VIALIDAD. — OFICINA DEL INGENIERO DE LA PROVINCIA DE SANTIAGO
Pídense propuestas públicas para la provisión de 320 m3 de ripio, 100 m3. de arcilla y 1.000 m3. de material de relleno, para los caminos Santiago a Melipilla y Esquina Blanca a Rinconada de Maipú, en la comuna de Maipú, las que se abrirán en esta Oficina Provincial el día 9 de octubre de 1953, a las 16 horas.
Bases y antecedentes consultar en la Secretaría, Alameda Bernardo O'Higgins 1446.
El Ingeniero de la Provincia

T. COUSIÑO
Sn. IGNACIO A UNA CUADRA DE AV. MATTA
Mañana GRAN DEBUT DE LA CIA.
"PARIS REVISTA CLUB"
CON LA REVISTA EN 12 CUADROS DE DE CALIXTO, GALVEZ Y RAYERO
"BUSCANDO LA CABUYA"
Con Eduardo de Calixto, Blanca Arce, Carlos Rayero, Raquel Pereyra, Sally Burges, Rolando Caicedo, Nena Mejías, el dúo Rey-Silva, Nancy Santander, Trío Ases del Pacífico, Don Roberts, Juan Cantó, Alejandro Gálvez, Amalia Yusthof, el ballet de Joe Herals y la orquesta del rey del mambo, Lorenzo Dacosta.
★
YO TAMBIEN SOY SOCIO DEL PARIS REVISTA CLUB Y HAY SESION TODAS LAS NOCHES

Espectáculo MAGISTRAL en Goyescas
CON EL SENSACIONAL DEBUT DE
Nini MARSHALL
"CATITA"
TODA LA GRACIA, PICARDIA Y BUEN HUMOR DE LA MAS COTIZADA ACTRIZ DEL CONTINENTE.
(Exclusivamente en Goyescas)
PROSIGUE EL GRAN SUCESO DE
PEPE-LUCENA * AMPARITO GARRIDO * LILI MARBEL
CANTANTE ESPAÑOL. ESTRELLA DEL CINE HISPANO SOPRANO CHILENA
MARCO ANTONIO TOVAR * LOS CHAVALES GADITANOS
CULTOR DEL GENERO DE AGUSTIN LARA BAILARINES ESPAÑOLES
Goce de este espectáculo a la hora del té y noche en "Goyescas"

Gusta el show artístico de boite "Violín Gitano"

Un espectáculo de atracción, belleza y colorido ilumina el escenario de Violín Gitano. Auténticos astros y estrellas del arte internacional desfilan a diario, entregando sus más expresivas creaciones. Es así como marcan una temporada triunfal los malabaristas, Martín Brothers, la estrella de los ritmos afrocubanos, Dora Moreno; el Trío Azahara, Enrique Vila, las estampas regionales de Paquita Monserrat y el humorista Gastón Moreno.

Retes es el autor de la nueva revista del Opera

Eugenio Retes ha escrito una nueva obra revesteril que alcanza un sensacional éxito en la compañía de Revistas Bim Bam Bum, nos referimos a "Primavera, curvas... e impuestos", donde actúan dos grandes figuras del ambiente artístico extranjero, que son Nilos Velarde, el astro cómico del Perú, y Lola Conde, estrella de España.

En vermouth presentarán hoy "Elisa", en L'Atelier

Con un éxito cada día más creciente de público se viene desarrollando la temporada que está cumpliendo el grupo Arlequín en el Teatro L'Atelier con la obra de Fernando Cuadra, "Elisa".

Destacada labor interpretativa tienen Maruja Cifuentes, Sarah Sharim, Alberto Rivera, Anita Martí, Enrique Madignat y el propio autor.

Esta divertida comedia se da todos los días en función vermouth, a las 19 horas, y los sábados, en función vermouth y noche, a las 22 horas.

ATRACCION DEL NUEVO CIRCO LAS AGUILAS HUMANAS 1953

Jukiko Jury y Keisaburu Kamamura, forman el más delicado y fino acto japonés de equilibrios con platillos, bambúes giratorios y trompos que han venido a Chile. Esta noche, a las 9.40, sensacionarán en el nuevo elenco internacional del Circo Las Aguilas Humanas 1953. Las localidades para la única función de esta noche a las 9.40 y las funciones de matinée a las 3, vermouth a las 6.20 y noche a las 9.40 de mañana sábado 10, domingo 11 y lunes 12, Día de la Raza, están a la venta, desde las 10 de la mañana de hoy, en la boletería del Teatro Caupolicán.

MAÑANA DEBUTARA LA COMPAÑIA DE REVISTAS DE CARLOS RAYERO

Mañana debutará en el Teatro Cousiño la gran compañía de revistas que dirige el imitador y humorista nacional, Carlos Rayero.

Pondrán en escena la revista original de De Calixto, Gálvez y Rayero, "Buscando la Cabuya", en la que actuarán Eduardo de Calixto, Blanca Arce, Carlos Rayero, Raquel Pereyra, Sally Burges, Rolando Caicedo, Nena Mejías, el dúo Rey-Silva, Nancy Santander, Trío Ases del Pacífico, Don Roberts, Juan Cantó, Alejandro Gálvez y Amalia Yusthof.

Los números musicales estarán a cargo del ballet que dirige Joe Heralds, y que integran ocho hermosas muchachas y la gran orquesta que dirige Lorenzo D'Acosta.

El Santa Lucía estrena el martes "El revoltoso"

Cuando Tin Tan apareció en el cine mexicano, pocos le auguraron un mejor éxito que a otros actores de su mismo tipo. Sin embargo, se impuso dentro de una modalidad diferente a la ya conocida. Al poco tiempo Tin Tan entró por la puerta de la popularidad y se transformó en el astro que veremos en "El revoltoso", que Artistas Unidos estrenará el martes en el Santa Lucía.

Richard Roberson ganó el "gordo" de Colombia

Richard Roberson, el popular cantante de color que estuviera hasta hace poco tiempo entre nosotros, está realizando una jira artística por Sudamérica, acompañado por su representante, el antiguo periodista chileno, Alfredo Burgos.

Esta jira, que les ha proporcionado extraordinarias satisfacciones artísticas y económicas, culminó cuando Roberson compró en Colombia un entero de la Lotería de Manisales, ganando el premio gordo de diez mil dólares, o sea, aproximadamente ... millones de pesos chilenos.

NINI MARSHALL DEBUTA HOY EN EL "GOYESCAS"

La divertida y original Catita, popular estrella del cine, la radio y el teatro, debutará esta tarde en el espectáculo de la Confitería Goyescas. La actuación de Niní Marshall será muy breve, ya que tiene contratos anteriores que la imposibilitan de permanecer en Santiago por más de diez días. En sus presentaciones ofrecerá todas las caracterizaciones que la han hecho famosa en América.

Jumbo y Dobria actúan esta noche en Nuevo Circo Las Aguilas Humanas 1953

Una de las principales atracciones del Nuevo Circo Las Aguilas Humanas 1953, son las increíbles pruebas de equilibrios que realizan en la pista luminosa del Teatro Caupolicán los inteligentes elefantes africanos Jumbo y Dobria, al mando del cazador y domador norteamericano capitán Walter Smith.

Esta noche, a las 9.40, se presentan en una única función los elefantes africanos Jumbo y Dobria; los siete caballos negros de Sarrasani; The Kamamura Trío; Los Hercles; King, el caballo bailarín de mambos, y treinta nuevas atracciones internacionales traídas de Estados Unidos, Europa y principales capitales de Sud América.

Las localidades para las funciones de esta noche y las funciones de matinée a las 3, vermouth a las 6.20 y noche a las 9.40 de mañana sábado 10 y domingo 11, y próximo lunes 12, Día de la Raza, se encuentran a la venta desde las 10 de la mañana en la boletería del Teatro Caupolicán.

PROGRAMA ESPAÑOL EN NUEVO CINE SEVILLA

El nuevo y moderno cine Sevilla, ubicado en San Diego 1950, está presentando un gran programa de películas españolas, con motivo de la celebración de la Fiesta de la Raza.

Es así como está exhibiendo, hasta el día 12 del presente, "Sabela de Cambados" y "Aventuras de Juan Lucas", dos estrenos exclusivos protagonizados por Jorge Mistral, y "Botón de ancla", "Brindis a Manolette" y el noticiario español No-Do.

El lunes al rot. Lux "Las nieves del Kilimanjaro"

"Las nieves del Kilimanjaro", filmada en tecnicolor, por la 20th Century Fox, en Africa, París, Montecarlo y Madrid, con Gregory Peck, Susan Hayward, Ava Gardner, Hildegards Neff y Helene Stanley será exhibida desde el lunes en el cine Lux.

4a semana de éxitos! HOY Gran Cine Plaza — Compañía 1068 — Fono 84714

El cinematógrafo italiano en su impresionante verdad! Vittorio De Sica — MILAGRO EN MILAN ("Miracolo a Milano") con EMMA GRAMATICA, FRANCESCO GOLISANO. Mayores y Menores.

Primer Premio del Festival Cinematográfico de Cannes 1951. Primer Premio de la Crítica Internacional 1951. Primer Premio de los Críticos de Nueva York 1951.

Horario 2 - 4 - 6.45 y 9.45 P. M.

Gran Baile Universitario
EN LA
ESCUELA DE ARTES Y OFICIOS
AVENIDA ECUADOR 3659
Sábado 10 de octubre a las 20 horas
Orquestas ISIDRO BENITEZ — RAUL DIAZ
Novedosa iluminación
ASISTA USTED Y FAMILIA

HOY ROXY — Continuado de 11 a 24 horas — Huérfanos 1055 — Fono 80809

Brian Donlevy, Rod Cameron, Ella Raines, Forrest Tucker, Barbara Britton
"A LA CAZA DE UN HOMBRE" — Republic Pictures

Además: El extraordinario match de box por el campeonato mundial de todos los pesos! Exclusivo! ROCKY MARCIANO vs. ROLAND LA STARZA

RADIO CORPORACION CB 114 destaca sus PROGRAMAS de HOY

Participe Ud. en el concurso de Navidad de nuestra emisora — Más de doscientos mil pesos en premios — Escuche las bases de nuestro gran concurso.

7.00 PAGINA AGRICOLA. — Noticias y consejos de interés para el agricultor.
9.30 DESTELLOS MATINALES DE "CEPOL".— Un programa con premios para todos.
11.00 EL LOCODROMO DEL AIRE. — Los auditores cuerdos no se pierden este programa.
13.30 CRONICA COMENTADA. El anverso y reverso de la política.
20.00 ESTA ES LA FIESTA CHILENA.
23.00 GRAN TEATRO DE LA HISTORIA.— Otro gran éxito de Jorge Inostroza, con el elenco estable de la emisora: "LOS HERMANOS CARRERA".
23.30 MUSICA EN LA NOCHE. —Música ligera para terminar el día.

EL DIARIO DE LA CORPORACION con amplias informaciones de la actualidad nacional y del exterior, a las siguientes horas: 7.30, 11.00, 12, 13.00, 14.30, 19.00, 21.00, 22.00, 23.00 y a las 24, una amplia síntesis de noticias desde la Sala de Crónica del Diario LA NACION.

Nuevos Estudios Morande 25. — Publicidad Condor

FAJAS MODELADORES "GACELA"
Comodidad durable y silueta moderna. PRECIOS BAJOS. Fajas de elástico nylon. Composturas. Especialidad en CUERPOS DIFICILES, HERNIA, VIENTRE Y ESTOMAGO CAIDOS.
No confunda: PUENTE 559 — 2.o piso, Al lado Correo

METRO · DANTE — Bandera 141 ★ Teléfono 83361 — Plza. Ñuñoa Teléfono 494359
3.30, 6.40 y 9.45 P. M. — 3.30, 6.40 y 10 P. M. — adultos y menores
HOY 4.a semana. Usted reirá... Llorará... y bailará con "Lili". Estrellas Leslie Caron, Mel Ferrer, Jean Pierre Aumont y Zsa Zsa Gabor, Kurt Kaszner. Película M-G-M Technicolor. Véala en la Nueva PANTALLA PANORAMICA M-G-M!

COMPAÑIA CHILENA DE ESPECTACULOS (CCE) — LOS MEJORES PROGRAMAS EN LAS MEJORES SALAS

REX — EL MEJOR TEATRO DE AMERICA — FONOS: 31143 - 31144 ★ HORARIO: 3 - 6.30 - 9.45.-
Temperatura regulada. Paramount presenta en 5.a semana por Betty Hutton, DOROTHY LAMOUR, CORNEL WILDE y JAMES STEWART, en EL ESPECTACULO MAS GRANDE DEL MUNDO (Menores)

REAL — FONO 65555 — 3, 6.30 y 9.45 P. M. — 20th Century Fox presenta a Ezio Pinza, Tamara Toumanova y David Wayne, en SINFONIA ETERNA (Menores)

SANTIAGO — FONOS 32888-33444 — 3, 6.30 y 9.45 P. M. — Pel Mex presenta a Rosa Carmina, Rafael Baledón y Alfredo Varela, en TENTACION PARA CASADAS (Mayores)

VICTORIA — ROTATIVO - Fono 30021 — Horario para esta semana: 12.10, 2.30, 4.50, 7.10 y 9.30, a película española por Jorge Mistral y Aurora Bautista PEQUEÑECES (Mayores)

PETIT REX — FONO 31144 — Miguel Frank presenta en tarde, a las 19 horas, la comedia de Somerset Maugham LA ESPOSA CONSTANTE con Malú Gatica, Emilio Gaete y Norman Day.

Luneo — SANTIAGO (mayores)

La película "atómica" del año! Llena de sabor, gracia y alegría. Canciones: "María Cristina" — "La Habana" — "Van a dar las doce en Río" — "Bien de mi vida" — "El soldado de levita".
MARIA ANTONIETA PONS en "MARIA CRISTINA" La mujer que nos quiere gobernar. Carlos Cores — Prudencia Grifell — "Los Mariachi de Jalisco" — Manuel Díaz — "Los Rey". Música de Manuel Esperón. Dirección de Ramón Pereda.

HOY REX — Matinée 3 - Vermouth 6.30 y noche 10 P.M. — Mayores y menores
5a Semana! ¿Cuántas veces la ha visto? No deje de hacerlo ahora mismo porque no será exhibida en ninguna otra sala durante este año.
"EL ESPECTACULO MAS GRANDE DEL MUNDO" (The Greatest Show on Earth). Producida y dirigida por Cecil B. DeMille. En Technicolor.
Premiado con el "OSCAR", como la mejor película del año y el mejor argumento cinematográfico.

T. Principal HOY — Huérfanos 757 — Cambio de programa a las 4 P. M.
Quien llega a las 3 P.M. puede ver los dos programas con la misma entrada.
Noticiario Paramount: Homenaje a corresponsales de guerra.— En Corea piloto comunista entrega MIG. etc. etc.
Tom y Jerry en El Ratón Desaparecido.
"Un perro es el mejor amigo", dibujo en colores por Goofy.
"Boda a plazo", divertida comedia con Vally Brown y Yace Kirwood.
Actualidades Francesas: Todo lo que ocurre en Europa!
Esquiadores: Cinta deportiva con toda la belleza de este deporte.
Dulces Recuerdos: Especialidad del cronista Pete Smith.
MAYORES Y MENORES

HOY CONTINENTAL — Matinée - Tarde - Noche

Una aventura estratosférica a bordo de un transporte interplanetario que aterriza en Venus, donde los Reyes de la Risa revolucionan a las hechiceras venusianas. ¡Como que no hay ningún venusiano!
BUD ABBOTT y LOU COSTELLO EN VENUS ("Bud Abbott and Lou Costello Go To Mars") con MARI BLANCHARD - Robert Paige - Horace McMahon y las beldades del concurso "Miss Universo".
¡Una película astrocómica! Mayores y menores

ALFREDO FANUELE ★
Continuando el ciclo de homenajes a compositores chilenos, hará entrega de un trofeo en el
CLUB DE LA MEDIA NOCHE
SAN DIEGO 1071 - FONO 74942
Hoy a: MARGOT LOYOLA
Asistirán numerosos artistas. ¡¡Le esperamos a Ud.!!

GUIA DEL ESPECTADOR

LOS NUMEROS QUE VAN ENTRE PARENTESIS CORRESPONDEN AL TELEFONO DE CADA SALA

TEATROS

ALAMEDA (91254).— Noche a las 21.30 horas: Final del Campeonato de Cueca.

ALCAZAR (80122).— Vermouth a las 19 y Noche a las 22 horas. — Compañía Hogar, Dulce Hogar, en "La tía de Celedonio".

BALMACEDA (88768).— Vermouth a las 18.30 y Noche a las 21.45 horas. Compañía de Pepe Rojas, en "Esta es la Fiesta Chilena". Grandes variedades.

CAUPOLICAN (85912).— Vermouth y noche: Nuevo Circo Las Aguilas Humanas 1953.

DIEZ DE JULIO (31530).— Vermouth y noche: Compañía de Espectáculos Burlesque.

IMPERIO (32627).— Compañía de Comedias de Edo. Naveda-Oxman: Vermouth a las 18.45 y noche a las 22 horas: "Lluvia".

MARU (Huérfanos 786 — 37907). — Compañía de Comedias Américo Vargas.— Noche a las 22 horas: "Mamá conquista un amante".

MINERVA (91464).— Vermouth y noche.— Compañía de Nieves López Marín, en "La pecadora en las puertas del cielo".

OPERA (30176). — A las 19, 21.30 y 23.15 horas.— Compañía de Revistas Bim Bam Bum: "Primavera, curvas, e impuestos.

PETIT REX (31144). — Vermouth a las 19 horas: "La esposa constante.

PRAT (50754). — Vermouth a las 18.30 y Noche a las 22 horas.— Compañía de Eglantina Sour, en "El vía crucis de María" o "La maestra rural".

CINES

ALAMEDA (91254).— Rotativo desde las 13 a 20: Ritmo, sal y pimienta, El más valiente de Arizona Noticiario. 9.a de El invasor marciano.

ALMAGRO (83425). — Rotativo desde las 14 horas: Amar fue su pecado, Del can can al mambo y Sinopsis.

AMERICA (52443).— Rotativo desde las 14 horas: Avanzada en la Malasia, La vanguardia y El monstruo magnético.

ANDES (43811). — Rotativo desde las 14 horas: El nido de las víboras, Angel o diablo y El paria de las islas.

APOLO (52693).— Rotativo desde las 15 horas: Caravana de mujeres, La calle de la muerte y El capitán Blood.

AUDITORIUM (84688). — Rotativo desde las 14 horas: Fantasía. Agregados.

AVENIDA MATTA (51455).— Rotativo desde las 15 horas: Todo lo que tengo es tuyo, Pasajeros sin pasajes, La sombra del águila.

BANDERA (89111).— Matinée, vermouth y noche: Un solo verano de felicidad.

BAQUEDANO (85050). — Rotativo desde las 14 horas: El Conde de Montecristo, Mesalina. Agregados.

BLANCO ENCALADA (91787) — Rotativo desde las 14 horas: Cuatro noches contigo, Camino del gaucho y Las locuras de Tin Tan.

BOLIVAR (35376). — Rotativo desde las 14 horas: Larga es la noche, La telaraña y Noche en el Paraíso.

BRASIL (80306).— Rotativo desde las 18 horas: El paria de las islas y La cabaña del pecado.

CAPITOL (89581).— Rotativo desde las 14 horas: Todo lo que tengo es tuyo, La mujer que tú quieres y Pasajeros sin pasajes.

CARRERA (86685). — Rotativo desde las 14 horas: Mesalina, El conde de Montecristo. Agregados

CENTRAL (33555). — Matinée, vermouth y noche: Un solo verano de felicidad.

CERVANTES (Bol. 88569).— Rotativo desde las 14 hasta las 22 horas: Candilejas

CINELANDIA (67532). — Rotativo desde 13 horas: El noveno mandamiento. Agregados y Sinopsis.

CITY (66687). — Rotativo desde las 11 horas: Héroes olvidados. Noticiario. Agregados

CLUB DE SEÑORAS (33550).— Rotativo desde las 14 horas: Los cuentos de Hoffmann y Uno más no importa.

COLISEO (89075). — Rotativo desde las 15 horas: La reina del mambo, Mambo Dancing y Una gallega baila mambo.

COLON (90577). — Rotativo desde las 13 horas: El hijo del doctor Jekyll, De la misma sangre, El monstruo magnético y La mujer del muerto. Noticiario.

CONTINENTAL (60735). — Matinée, vermouth y noche: Abbott y Costello en Venus. Agregados.

CHILE (60728). — Rotativo desde las 14 horas: Mi secreto me condena, Pecadores de San Francisco, Matrimonio y mortaja y Tierras usurpadas.

DANTE (494359). — Matinée, vermouth y noche: "Lili". Agregados.

DELICIAS (91941).— Rotativo desde las 14 horas: Yo quiero ser mala, Traicionera y Callejera.

DIANA (95768). — (Descanso del personal).

DIECIOCHO (83778).— Rotativo desde las 14 horas: Mentiras de mentiras, La ausente y El eco del pecado.

EGAÑA (Los Guindos 5). — Vermouth y noche: Los condenados no lloran y Esclavos del oro.

EL GOLF (488 y 257).—Vermouth y noche: El tercer hombre.

EL SALTO (Avenida El Salto 3202). Rotativo desde las 14 horas: Ritmo, sal y pimienta, Pasajeros sin pasajes, El más valiente de Arizona. 8.a de El invasor marciano.

ESMERALDA (64303). — Rotativo desde las 13.30 horas: Avanzada en la Malasia, Mi padre fué un criminal, Suprema esperanza.

FLORIDA (34289).— Rotativo desde las 13 horas: El sable y la flecha. Agregados

HOLLYWOOD (42389). — Rotativo desde las 14 horas: La señal del águila, Mi padre fue un criminal y Nubes de oro. Noticiario.

IDEAL CINEMA (92188) — Rotativo desde las 14 horas: Verde pasional, La cicatriz y Pasiones de fuego.

IMPERIAL (51112) — Rotativo desde las 15 horas: Hombre, mujer y pecado, Lección de amor y Falsos caballeros.

INDEPENDENCIA (62702).— Rotativo desde las 14 horas: El placer de la venganza, Una nación en marcha, El odio es ciego y El cuerpo del delito.

IRIS (80336) — Rotativo desde las 14 horas: El amor vigila, Mi cara mitad y Así lo quiso la suerte.

ITALIA (41883) — Rotativo desde las 14 horas: Tarzán y la mujer leopardo, Mala hierba, Abbott y Costello en la Legión Extranjera y Una nación en marcha.

LAUTARO (Carmen Mena 602) — Rotativo desde las 17 horas: El Capitán China, El expreso de la muerte, Caravana de mujeres. Serial.

LO OVALLE (253 — La Cisterna).— Rotativo desde las 15 horas: Mara Maru, Intriga en Honolulu y Abriéndose paso.

LO FRANCO (92705) — Rotativo desde las 14 horas: Falsos caballeros, Piloto de pruebas y Abbott y Costello en Hollywood.

LIBERTAD (86281).— Rotativo desde las 14 horas: Amar fue su pecado, Del can can al mambo. Agregados.

LUX (87630). — Rotativo desde las 11 horas: El honor de su nombre, Noticiario y Sinopsis.

MANUEL RODRIGUEZ (66959) — Rotativo desde las 16 horas: El Conde de Montecristo, Mesalina. Noticiario.

MAJESTIC (50151) — Rotativo desde las 15 horas: Gallardo aventurero, el milagro del cuadro y Devoción invencible.

MARCONI (42867).— Rotativo desde las 14 horas: Angeles y piratas, La ciudad desnuda, Hombre de calamidades, Noticiario. 10.a de El invasor marciano.

MAIPO (San Pablo 4251— 92363).— Rotativo desde las 14 horas: Mesalina y El Conde de Montecristo. Noticiarios.

METRO (83361) — Matinée, vermouth y noche: "Lili". Noticiarios.

MIAMI (85815).— Rotativo desde las 11 horas: Bravos del sol y El siete machos.

MI. FLORES (30909) — Rotativo desde las 14 horas: La mentira candente, De lejos vino el amor. Noticiarios.

MONUMENTAL (91555) — Rotativo desde las 14 horas: Noble enemigo, Qué suerte tiene el marino, La muerte de un vendedor.

NACIONAL (63568) — Rotativo desde las 14 horas: Noble enemigo, La marca del zorro y Scaramouche. Agregados.

NACIONAL (De Puente Alto) — Rotativo desde las 15 horas: Arroz amargo, Un beso en la noche y Noticiario. 7.a de La Tribu misteriosa.

NORMANDIE (87749). — Matinée vermouth y noche: Cita con la muerte. En el corazón de la Casbah.

NOVEDADES (94594). — Rotativo desde las 14 horas: El extraño amor de Marta Iver, Cuatro amores y El amor vigila.

ÑUÑOA (43152). — (Cerrado por reparaciones).

O'HIGGINS (86929).—Rotativo desde las 14 horas: Amar fue su pecado, Del can can al mambo. Agregados.

ORIENTE (41345).— Vermouth y noche: La malcasada.

PALACE OVALLE (José Ureta esquina de Iquique) (Descanso del personal).

PEDRO DE VALDIVIA (43948) — Vermouth y noche: El hijo del zorro.

PLAZA (84714) — Matinée, vespertina, vermouth y noche: El milagro de Milán. Agregados.

PORTUGAL (34816).— Rotativo desde las 15 horas: Cita a las once, El paria de las islas y Qué suerte tiene el marino.

PRINCESA (85205).— Rotativo desde las 14.30 horas: Dos pasiones en pugna, Bodas trágicas, Bólidos de acero, Sombras en la escalera. Cómicas.

PRINCIPAL (30611).— Rotativo desde las 11 horas: Cómicas, Noticiarios, Descriptivas, Seriales y Dibujos.

PROVIDENCIA (46073).— Rotativo desde las 14 horas: Pasajeros sin pasajes, Todo lo que tengo es tuyo y Mi padre fue un criminal.

REAL (65555). — Matinée, vermouth y noche: Sinfonía eterna.

RECOLETA (63874) — Rotativo desde las 14 horas: Tarzán y la mujer leopardo, Mala hierba, Abbott y Costello en la Legión Extranjera y El placer de la venganza.

REGINA (36097).— Rotativo desde las 16.30 horas: La mano negra y Feliz amanecer.

REPUBLICA (93613) — Rotativo desde las 14 horas: Cinco grandes y una chica, No confíe en su marido, El grito ahogado. Noticiario.

REX (31143 y 31144). — Matinée, vermouth y noche: El espectáculo más grande del mundo.

RIALTO (41667). — Rotativo desde las 14 horas: Caravana de mujeres, El extraño caso del hombre y la bestia, Fiebre del trópico.

ROXY (80809). — Rotativo desde las 11 horas: A la caza de un hombre. Agregados.

SAN MIGUEL (51263). — Rotativo desde las 14 horas: El recuerdo de aquella noche, Hagan juego, señores y Un hombre y su alma.

SANTA LUCIA (36686).— Matinée, vermouth y noche: La malcasada. Agregados.

SANTIAGO (32888).— Matinée, vermouth y noche: Tentación para casadas.

SAO PAULO (Merced 770— 37946).— Rotativo desde las 13 horas: El ladrón y la princesa, Hidalgo de California y Agregados.

SEVILLA (51477).— Rotativo desde las 16 horas: Aventuras de Juan Lucas, Sabela de Cambados. Agregados. Botón de ancla, Brindis a Manolete.

SELECTA (92194). — Rotativo desde las 14 horas: Lo que le sucedió a Reinoso, Mala hierba, Abbott y Costello en la legión extranjera y El tiempo del delito.

VALENCIA (61557).— Rotativo desde las 14 horas: Abbott y Costello en la Legión Extranjera, Mala hierba, Arenas movedizas y Superman contra el hombre atómico.

VICTORIA (30021).— Rotativo desde las 12.10 horas: Pequeñeces.

YORK (66687). — Rotativo desde las 11 horas: Urracomanía. Noticiario. Agregados.

SANTOS DE HOY — DIONISIO | SANTOS DE MAÑANA — FRANCISCO DE BORJA

BOLETIN DEL TIEMPO

MINISTERIO DE DEFENSA NACIONAL

(Emitido a las 20 horas del día 8 de octubre de 1953).—

Buen tiempo, con nubosidades parciales se observó en casi todo el territorio.
En la parte más austral se registraron lluvias y temporales.
En el Territorio Antártico se produjeron lluvias y nevadas.

APRECIACION GENERAL

Se espera buen tiempo, con nubosidades parciales desde Arica hasta Chiloé.
En el extremo sur se mantendrá malo.

ARICA A COQUIMBO.—Bueno. Nubosidades locales y parciales. Vientos del suroeste y oeste.
ACONCAGUA A MAULE. — Bueno. Nublados parciales. Vientos del suroeste.
CORDILLERA CENTRAL.—Bueno. Algo nuboso.
ÑUBLE A CHILOE.— Bueno. Nublados parciales. Vientos del sur y suroeste.
GUAFO A EVANGELISTAS.— Nuboso en el norte de la zona. Mal tiempo, con vientos fuertes del noroeste en la parte sur.
PUNTA ARENAS.— Nuboso.
TERRITORIO ANTARTICO.—Nevadas locales.

INFORMACIONES DE SANTIAGO

TEMPERATURA DEL AIRE. (Día 8). —Máxima: 21,5 grados C. a las 16.30 horas. —Mínima: 7,3 grados C. a la 1 hora.
HUMEDAD RELATIVA DEL AIRE. (Día 8). —Máxima: 97 por ciento a la 1 hora. —Mínima: 50 por ciento a las dieciséis horas y treinta minutos.
SOL. (Día 9). —Salida: A las 6 horas y 11 minutos. —Puesta: A las 18 horas y 51 minutos.—
LUNA (Día 9). —Salida: A las 6 horas y 36 minutos. —Puesta: A las 20 horas y 40 minutos.—
FASE.—Cuarto Creciente el día 15.

OFICINA METEOROLOGICA DE CHILE
— Sección Previsión del Tiempo —
(FONO 90753).

FARMACIA DE TURNO
PERMANENTE HASTA LA UNA DE LA MADRUGADA
Andrade

1.—ALHAJAS, JOYAS.

¡NOVIOS! Argollas oro, 14 y 18 kilates, macizas, grabadas, desde $ 1.100 par. San Diego 780, Relojería Sportman. 31 O.

¡NOVIOS! Para argollas Fábrica Bostin. Nueva York N.o 66. 31-O.

JOYAS, oro, brillantes compro, pagando los más altos precios. Casa Weiss. Mac Iver 142, (interior), local 13. H-A.

COMPRO joyas, relojes, oro, Moneda 1168. Fono 81827. H|A.

COMPRAMOS joyas, brillantes, objetos arte. Pagamos los mejores precios. Ahumada 88, esquina Nueva York. 30-O.

4.—ARTICULOS PARA CABALLEROS.

CAMISAS VIEJAS arreglamos como nuevas. Fábrica "REX" San Antonio 470. H/A

5.—ARTICULOS PARA DAMAS.

MAGNIFICA crema Foncea. Farmacias Klein. 30-N.

7.—ARTICULOS PARA EL HOGAR.

¡¡SOMMIERES!! Colchonería Francesa, refacciona colchones domicilio, San Diego 9. Fono 86259. 31-O.

9.—ARRIENDOS BUSCADOS.

NECESITO arrendar casa grande, central, teléfono, solvencia, llamar 68317. 9-O.

VENDO amoblado oficina centralísima o arriendo con fono Casilla 3724. 20-O.

16.—DOCUMENTOS EXTRAVIADOS

POR HABERSE extraviado cheque serie AV, N.o 35771121, de la cuenta N.o 2934, de Albert Ramírez Laborde Peré, en la Caja Nac. de Ahorros, Suc. Brasil por la suma de $ 6.200, y a favor de Víctor Sauvageot Ibarra, queda nulo, por haberse dado el aviso correspondiente. 11-O.

S. SACK.
FIERRO NACIONAL
REDONDO CUADRADO PLANO
SAN PABLO 1179
MORANDE 817
V. MACKENNA 1648

MUEBLES
DE GRAN OCASION
$ 5.800.— LIVING Reina Ana, con cojines
$ 7.900.— LIVING normando, tapizado en brocato, tallado a mano
$ 11.600.— LIVING normando, francés de gran calidad, diseño especial
$ 6.000.— BUFFET con vitrina y espejo, regia mesa, 6 sillas tapizadas
$ 11.500.— ROPERO 3 cuerpos, arrodonado; cómoda, emperatriz, dos veladores
$ 12.500.— COMEDOR normando, 8 piezas, lingue o placa
$ 24.500.— DORMITORIO normando, once piezas, lingue macizo
657 — Nataniel — 657
NO TENEMOS SUCURSAL

16.—DOCUMENTOS EXTRAVIADOS.

HABIENDOSE extraviado póliza Seguro Vida N.o 40721, $ 14.000, emitida por Mutualidad Carabineros a don Ernesto Clavería Espejo, queda nula por haberse dado aviso. 10-O.

HABIENDOSE extraviado cheque C. N. Ahorros 3225930 queda nulo por haber dado aviso. 9-O.

HABIENDOSE extraviado libreta N.o 190594 del Banco del Estado, Suc. Estación, queda nulo. 9-O.

17.—DIVERSOS.

SEÑORA Nena. Mentalismo, cartomancia. Método exclusivo, naipe inglés. Seriedad, reserva absoluta. Atiende dos adelante. Rosas 1456. Consulta $ 150. 13-O.

SE VENDE máquina plisadora, Ezbeleut, 1.30 ancho, perfecto estado, también, reperaciones. Irrarrázaval 4720. 11-O.

VENDO porotos tórtolas, para semilla. Echaurren 444. 15 O.

18.—EDUCACION.

CURSOS rápidos Dactilografía 15 días, un mes. Además Secretarias, Taquígrafas, 3 meses comprenden: Taquigrafía, Redacción, Dactilografía, Castellano Práctica. Oficina. Puente 576. 4.o piso 9 O

"ARMANDINI". Enseñanza perfecta, peluquería moderna, facilidades. Ahumada 131. Oficinas 709-714. 16-Enero-54

MATRICULA abierta, cursos rápidos, modas, corte, confección, camisería, lencería, moda infantil. Enseñanza perfecta, garantida. Sistema moderno, facilísimo aprender; atención esmerada. Prospectos. Academia "Fénix". Santo Domingo 1030. 9-O.

"ARMANDINI", Academias especializadas peluquería señoras, caballeros, niños. Antofagasta, Santiago, Concepción. 16-E-54.

TARZAN — (3748) — La taberna — Por Edgar Rice Burroughs

RAMONA

Por Lino Palacio

18.—EDUCACION.

DACTILOGRAFIA EN 15 DIAS. Alameda 2263. Catedral 1257. 10 O.

MATEMATICAS. Clases particulares: Avenida El Cairo 695. Paradero 11 1|2. Gran Avenida. 12 O.

TAQUIGRAFIA, contabilidad, redacción, ortografía, escritura máquina, cursos rápidos, diurnos, nocturnos; secretarias taquígrafas, dactilógrafas, corresponsales. Enseñanza perfecta, eficiente, garantía Instituto Contabilidad, fundado 1922. Santo Domingo 1030. Establecimiento especializado enseñanza comercial. 9-O.

MODAS, corte y confección. Cursos rápidos. Sistemas modernos. Profesora especialista. Alumnas confeccionan trajes primer mes. Lencería. Clases diurnas y nocturnas. Diplomas válidos. Academia Nacional de Corte y Confección Rosas 1353

MODAS, peinados ; Cursos rápidos, económicos. Instituto Moderno. Alameda 2263-Catedral 1257. 10 O.

24 —MATERIALES DE CONSTRUCCION

VIDRIOS planos, sencillo, doble, triple, Catedral, cristal e inastillable, espejos. Importación directa, Jornada única. Vidriería "La Argentina". 10 de Julio 725, entre Santa Rosa y San Francisco. 2-N.

FIERRO redondo, para construcciones Sack. 31-O.

FIERRO galvanizado. liso, Sack. 31-O.

SACK, Barraca fierro, San Pablo 1170, Morandé 617. 31-O.

FIERRO nacional; redondo, cuadrado, plano, Sack. 31-O.

PINTURAS pasta Sack. 31-O.

CALZADOS
CREDITOS
DAMAS CABALLEROS
NIÑOS BOTAS
CAMISAS CARTERAS
RELOJES
SAN DIEGO 1901

SERVICIOS DE URGENCIA

ASISTENCIA PUBLICA: Central, 69191; Posta 2, 50061; Posta 3, 91011; Ñuñoa, 43360; Providencia, 45671.

BOMBEROS: Cuerpo de Santiago: Comandancia, Sto. Domingo 978, teléfono 61171
Cisterna: 1.a Compañía, teléfono 166; 2.a Compañía, teléfono 159; 3.a Compañía, teléfono 263.
Conchalí: Teléfono 65675.
Ñuñoa: Teléfono 46207; 1.a Compañía, teléfono 42366; 2.a Compañía, 46650; 3.a Compañía, teléfono 160.
Quinta Normal: 1.a Compañía, teléfono 95077; 2.a Compañía, teléfono 90114.
San Miguel: Teléfonos 53020 y 53607.

CARABINEROS: Prefectura General, 60151.

INVESTIGACIONES: 82211 y 82213.

RADIOPATRULLA: Carabineros, fono 62261. Investigaciones, 64258.

VACUNATORIO VETERINARIO PREVENTIVO CONTRA LA RABIA: Dublé Almeyda 3118, días lunes a viernes. Horas de atención: 10 a 11 horas.

TURNO DE BOTICAS

— SEMANA DEL 3 AL 10 DE OCTUBRE DE 1953 —

FARMACIA:	DIRECCION:	FARMACIA:	DIRECCION:
Imperial	Vivaceta 2602.	Venegas	Antofagasta 2996.
Lillo	Independencia 1671.	Rossi	Castro 314.
Araya Escón	Av. Santa María 226.	Francia	Moneda 931.
City	Independencia 572.	Santiago	Arturo Prat 901.
La Paz	Avda. La Paz 402.	Acuña	San Diego 1432.
El Salto	Recoleta 1307.	Jofré	Diez de Julio 199.
Castillo	Loreto 162.	Maule	Maule 310.
Bitrán	San Pablo 1505.	Andes	Gran Avenida 9065.
Colón	San Pablo 3310.	San Luis	Berlín 773.
Puentes	Chacabuco 433.	La Legua	Alvarez de Toledo 599
Portales	Portales 2998.	Lo Vial	Gran Avenida 4755.
Lo Franco	Carrascal 4398.	Seminario	Seminario 101.
Bélgica	Mapocho 6001.	Apoquindo	Apoquindo 769.
Lourdes	San Pablo 4311.	Bilbao	Avda. Bilbao 1299.
Bustos	Av. B. O'Higgins 2198	Babel	Diagonal Galileo 3710.
Roma	Av. B. O'Higgins 3702	Neptuno	Irarrázaval 2702.
Eugenin	Avda. España 299.	Sur	Suárez Mujica 873.
La Sanitaria	Bascuñán 698.		

NOTA.—De acuerdo con el artículo 61 del Reglamento de Farmacias, el turno nocturno es sólo para el despacho de recetas y el expendio de medicamentos de urgencia, y será atendido después de las 21 horas por la rejilla correspondiente.

24.—MATERIALES DE CONSTRUCCION

PUERTAS y ventanas, surtido completo en standard, hacemos persianas de medida. Fca. Récord. San Diego 743. 30-O.

25 —MAQUINARIAS.

VENDO máquina de tejer, Britania del 7. Independencia 1394. 10-O.

26 —MAQUINAS DE COSER.

COMPRO máquinas coser cualquier tipo, marca, cualquier estado ¡¡Pago contado!! Fono 52990. San Diego 1822 H/A

28 —MUSICA.—

PIANOS de ocasión facilidades Pablo Gallyas Merced 617 H/A

PIANOS nuevos. Casa Pablo Gallyas. Merced 617 fono 33491 Facilidades H/A

PIANOS de remate, verticales, 1/4 cola, de las mejores marcas alemanas, completamente revisados y garantidos. Líquido barato. Amplias facilidades, compra, permuta, venta. Casa de Pianos Hugo Nagel, Compañía 1366, fono 65415. 31-O.

30.—MUEBLES Y MENAJES.

¡¡¡OCASION!!! Vendo amoblados, dormitorios, comedor, hall, muebles sueltos. Delicias 2456. 31-O.

PRECIOS altos, pago por sus muebles antiguos, modernos, salones, pianos, máquinas, baños, cajas fondos, cualquier estado. Pago contado, voy domicilio, teléfono 35415. 11-O.

34.—NOTIFICACIONES Y CITACIONES

SINDICATO Profesional de Empleados de la Cía. Nac. de Tejidos "El Salto".— Con fecha 7 del presente, a las 19 horas, en Agustinas 1559, tercer piso, y en presencia del señor Inspector del Trabajo don E. Claudio Brown Muñoz, se procedió a la elección complementaria de un director por el período 1953-54. El directorio quedó constituido en la siguiente forma: presidente, Alberto García Ayora; secretario, Pascual Cartagena Cabello; tesorero, Manuel López Olea; director, Jorge Urrea Céspedes; director, Carlos Acevedo Jerez.— El secretario. 10-O.

34.—NOTIFICACIONES Y CITACIONES

NOTIFICACION POR AVISO. — Corporación de la Vivienda.— En conformidad al artículo segundo de la ley 5579, cítase bajo apercibimiento de derecho ante el abogado don Raúl Ferrada Riquelme, a los siguientes adquirentes de sitios: a los señores Juan B. Herrera, Víctor Ramírez, Artemio Olivares, Juan Muñoz y Eugenio Jiménez, para el día 14 de octubre en curso, a las 15 horas; a los señores Manuel Vásquez, Segundo Letelier, Luis Aguilera, Elena Concha y Ernesto Vargas, para el día 15 de octubre en curso, a las 15 horas; y a los señores Exequiel Montenegro, Enrique Bañados, Julio Corona, Sofía Flores, Juan Figueroa y Justo Mena, para el día 16 de octubre en curso, a las 15 horas. Deben presentarse en Prat N.o 48, Departamento de Sitios y Mejoras, segundo piso.— Ernesto Illanes Beytía, Vicepresidente Ejecutivo. — Santiago, 5 de octubre de 1953. 9-O.

GUIA PROFESIONAL

ABOGADOS

Procesos criminales y militares Excarcelaciones. Indultos. Antecedentes, Alcoholes, Honorarios módicos. Abogado experimentado. Consultar sin compromiso. Avda. Bulnes 176, Of. 55. 18 a 20 horas. 13-X

AIDA SEPULVEDA
Asuntos y juicios civiles, comerciales, criminales, del trabajo de menores. Cobranza cheques, letras. Atención provincias, Compañía 1291, oficina 408. 31-X.

CARLOS MULLER RIVERA
Cheques, letras de Tomé, Talcahuano y Concepción. Dirigirse: O'Higgins 680, fono 3052 Concepción 9-XII

ROBERTO SANHUEZA GANGAS
Nulidades de matrimonio, divorcios, particiones Mac Iver 142 Of 211 Tel 37740 O.

ELIAS NEGHME RODRIGUEZ
Ahumada 131, tercer piso, oficina 318. Fono 88387. 30-X.

LETRAS - CHEQUES
Cobramos. Asuntos comerciales.
ESTUDIO ABOGADO FRANKLIN SOLAR
Ahumada 312, oficina 419, teléfono 84932. H|A.

LAURA MULLER de CABALLERO
Rectificaciones, partidas divorcios.
Atención preferente provincias. Moneda 1137, Oficina 21. 30-X.

MEDICOS

ABDELKARIM DAVIS
Señoras
Ginecología, Sexología, Psiconeurosis. Consultas 3-7. Huérfanos 2084. 12-X

Dr. ISIDRO MARTINEZ L.
Ano — Recto — Colon
Valentín Letelier 1381. Depto. 305. Teléf. 66961-92429. 8 Nv.

DR. HERNAN DEL PINO
Enfermedades de niños
Rayos X. Agustinas 1269 4.o piso. Fono 82222: de 2 a 4 de la tarde. Domicilio: Fono 41133. S|T.

DRA. LUISA PACHECO PIZARRO
Médico-Cirujano.
Señoras y niños. Consultas de 4 a 6.30. Nataniel 475, fono 86762 S|O.

DR. EGIDIO GUTIERREZ
Vías Urinarias
Presidente Ríos 33, oficina 22, Alameda entre San Francisco y Santa Rosa, 3 a 6. 37981 29-X

M. WAISSBLUTH
Corazón Pulmón Estómago Hígado. Rayos X, Serrano 140. Fono 64177. 31-X.

DR. IGNACIO GONZALEZ DIAZ
Enfermedades de la piel (Adultos y niños)
Corregidor Zañartu 716. Of. 21. (por Esmeralda entre San Antonio y Mac Iver). Consultas 37725-494100. O

MEDICOS

THOMPSON SCHWARZENBERG
Metabolismo. Impotencia sexual. Señoras, Glándulas, obesidad, bocio, delgadez, diabetes, Merced 486-A, fono 33788. 30-O.

MAX MULLER V.
Cirujano.
Marcoleta 43.
Fono 67154 — Hora 2 a 5. 31-X

DR. N. SAINZ RECIUS
Medicina general. Rayos X, Nebulizaciones. San Antonio 427. 7.o piso. Oficina 715, fono 53800. Hora solicitada. 31-X.

CAHUAS, alergias: asma, rinitis, urticaria, eczema, reumatismo. Carmen 765 — 35631. 14-N.

DR. MOSSER
Oídos, nariz, garganta.
Paraguay 462 (por Carmen, primera cuadra), 5-7. Teléfono 31609. 10-IV-54

GONDOS
Huesos, articulaciones, fracturas, reuma. Defectos caderas, pies Phillips 16 32351 H|A.

CLINICA BERMAN
Médicos, dentistas, practicantes. Medicina, cirugía, ginecología, pediatría, piel, venéreas, ojos, oídos-nariz, garganta. Rayos X, ultratermia, ultravioleta. Solux, nebulizaciones. Victoria 1094, esquina San Diego. Teléfono 55050. O.

DR. WORTZMAN
Medicina interna. Reumatología. Rayos X Agustinas 1269. Cuarto piso, Fono 82222. Horario 15.30-17.30 S|O

DR. GORGEWSKY
Rayos X.
Estómago, hígado, broncopulmonares, diabetes, Almirante Barroso 57. De 2 a 5 7-III-54.

DR. DESIDERIO GROSS
Atiende exclusivamente enfermos del corazón. Providencia 309. Fono 491402. Consultas de 2 a 6 P M. 20-VII-54

DOCTOR BERG FONTECILLA
Señoras, Partos, Esterilidad.
Huérfanos 1117. Oficina 722
Fonos 491179—74322
Consulta: 6—8 8 X.

Doctor GALLEGUILLOS
Rayos X
Aparato digestivo, hígado, corazón, pulmón.
Consultas 5-6. Alameda 1175. Departamento 730. H/A.

DR. GASTON RAMIREZ
Piel-Venéreas.
Carmen 703 — 34848. 31-X.

DR. ERNANI PARODI
Piel-Venéreas.
Serrano 333, Teléfono 89693. 3031-X.

OCULISTAS

AMENABAR OSSA
Enfermedades ojos. 9.30-6.

AMENABAR PRIETO
6-7. Moneda 973. Oficina 531. 32792. 30-X.

OCULISTAS

DR. MARCELO ZIMEND H.
Horas 4-6. Huérfanos 757. Of. 510. Fono 37296. 25-X.

DR. ARAYA COSTA
Avenida Bulnes 139 oficina 79. 68358. — 5 1|2-8. 30 O

KINESIOLOGOS

IRMA TESTA R.
Gimnasia médica. masaje, reeducación, Guayaquil 45, 2.o piso. fono 35979. O.

DENTISTAS

DR. MUÑOZ MUJICA
Cirujano Dentista.
Prótesis Puentes, Ahumada 312, Of. 717. Teléfono 67815. H|A.

JOAQUIN PRIETO SEVERIN
Cirujano Dentista
Cirugía, Prótesis. Horas de atención de 2 P. M. a 8 P. M. Serrano 419 Tel 62992 H|A.

DR. LEON BUTENSKY B.
Cirujano-Dentista.
Huérfanos 757 — Oficina 510. Dentaduras artificiales en 24 horas. Pida su hora fija al fono 37296. 31-X.

CLINICA DENTAL DR. FAIVOVICH
Dentaduras artificiales inmediatas, cirugía. Diariamente: 10-12, 3.30-8, excepto miércoles y sábados. San Antonio 427, 7.o piso, Of. 711, fono 37838. H|A.

DENTISTA JULIO GONZALEZ
Pida su consulta, fono 67378. Dentaduras artificiales, extracciones. Composturas urgentes en planchas. Pasaje A. Edwards 29, entrepiso, 111. Entrada Huérfanos 1011. H|A.

DENTISTA A. RODRIGUEZ
Prótesis inmediata, coronas fundas de porcelana, rapidez en la ejecución. Fono 67378. Pasaje Agustín Edwards 29, entrepiso 111, entrada por Ahumada 312. H|A.

OPTICOS

OPTICA M. MELLER
Huérfanos 636.
Despachamos recetas médicos-oculistas. Repuestos. H A.

MECANICOS DENTALES

DENTADURAS ROTAS
Reparo en una hora, dientes quebrados, reemplaza en 30 minutos.
Laboratorio Dental "RAPIDO"
Pasaje Matte N.o 81
Segundo piso — Oficina 222, pedidos de provincias se despachan en el mismo día. HA

ENFERMERAS

PROSPERINA FLORES
Enfermera Universitaria. San Cristóbal 815. 25-X

MATRONAS

TERESA SANTANDER
Salvador Sanfuentes 2141, frente a Brasil, fono 65858. 25-X

MATERNIDAD ZAVALA
Arturo Prat 1722. Teléfono 51056. Partos sin dolor. Recibo enfermas de provincias. Pensionado desde 2.500. Atención médica, permanente 12-III-54

AZUCENA NAVEAS
Diagnóstico, embarazos, partos, casos urgentes, Arauco 1070 (altura San Diego 2000). 21-XI.

H. IZQUIERDO
Partos
Trasladóse a Londres 79-B. Fono 81034. 8-XI

MATERNIDAD "LUISA KAPLAN"
Partos sin dolor. Consultas de 2 a 4, Arturo Prat 139. Teléfono 83128. O.

CARMELA TORO
Avda. Matucana 640, fono 92206. 23-X.

SEÑORA MORAL
Regreso de Estados Unidos. Embarazos. Casos urgentes. Ultimos adelantos Avenida Santa María 435. Depto. 311, teléfono 38738 14-X

SEÑORA CARMONA
Santa Rosa 203 — 37662 30-X.

SEÑORA PHERINY
Atiende enfermas provincia. Lord Cochrane 95. 31-X.

SARA SAN MARTIN
Trasladóse. San Francisco 28. Teléfono 34991. 30-X.

FILOMENA YEVENES
Atención permanente. Precios módicos. San Ignacio 380. 31-X.

BLANCA FISHER
Nataniel 182, 87464, 4 1|2-6 1|2. 31-X.

SEÑORA REYES
Casos urgentes. Partos. Consultas gratuitas, trasladóse Chacabuco 445, entre Catedral-Compañía, teléfono 90407. 6-N.

PRACTICANTES

LUIS ALDUNATE
Practicante-Masajista
Previa indicación médica, curaciones vías urinarias, inyecciones, etc. Se toman exámenes para "Laboratorio Koch". Atención 9-20 horas, festivos 10-12. Teatinos 248 — 60828, lado Hotel Carrera

REYES
Tratamientos.
Arturo Prat 777 Teléfono 66532. 18-X

ESCOBAR
Tratamientos. Huérfanos 757, oficina 207, 36082. Atención 10-1 y 5-8. 31-X.

34.—NOTIFICACIONES Y CITACIONES

FEDERACION Nacional de Sindicatos de Trabajadores Hoteleros y de Ramos Similares.— En la tarde del miércoles 7 de octubre, en la Inspección Provincial del Trabajo y ante el Inspector don José Troncoso Galaz se realizó la asamblea general del gremio, con concurrencia de delegados de todo el país, procediéndose a elegir el directorio definitivo de la Federación, el que quedó integrado por Jorge Parada Serrano como presidente, Luis Humeres Arriagada como secretario, Julio Moreno Montero, como tesorero, Carlos Rolland Araya y Miguel Bustos Salazar como directores. El presente aviso se publica de conformidad a lo dispuesto en los artículos 378 y 379, del Código del Trabajo. 11-O.

COMISION Mixta de Salario Mínimo de la Indstria Hotelera.— Habiéndose solicitado la constitución de la Comisión Mixta de Salario Mínimo de la Industria Hotelera, de acuerdo con las disposiciones legales vigentes, se notifica tanto a los patrones como a los obreros de esta actividad, que en el plazo diez días, a contar de esta fecha, deberán hacer llegar a la Inspección Provincial del Trabajo, Vicuña Mackenna 310, las respectivas propuestas de ternas. Decreto reglamentario N.o 276, de 12 de septiembre de 1932. El no cumplimiento de este trámite faculta a la Inspección Provincial para proponer directamente las ternas, para su nombramiento, a la Intendencia de la Provincia. — Ramón Blanco Pedraza, Inspector Provincial del Trabajo. 11-O.

CITACION. — EL INTERVENTOR de la Cooperativa de Consumos "El Magisterio Ltda", cita para el sábado 10 del presente, a los señores presidentes y secretarios de los diferentes comités que actúan dentro de esta institución. La reunión se efectuará a las 18 horas, como primera citación y como segunda, a las 18.30 horas, impostergablemente.— Santiago, 8 de octubre de 1953. 9-O.

36.—OCUPACIONES BUSCADAS.

SE OFRECE un joven de campo para mozo, con buenas recomendaciones. Domicilio Matta Oriente 628. 10-O.

37.—OCUPACIONES OFRECIDAS.

SE NECESITA una niña para aseo y mandados. Carmen 842. 11-O.

40.—PRESTAMOS DINERO INVERSIONES

COMERCIANTES, cobramos rápidamente cheques, letras, cualquier ciudad país. Anticipamos gastos. Serios, representantes provincias. Abogado. Ahumada 131, oficina 912. 81505. Edificio Waldorf. 13-O.

COMPRAMOS o anticipamos dinero y gastos, cobrar rápidamente, cheques letras, cualquiera ciudad, país. Abogados, Ahumada 131, oficina 912, 81505, edificio Waldorf. 22-O

42.—PROPIEDADES, COMPRAN.

CASA grande, compramos al contado, no importa condiciones. Espada, fono 65097. 12-O.

COMPRO casa intermedio Caja EE. Particulares, fono 86259, San Diego 9. 9-O.

43.—PROPIEDADES, VENDEN.

VENDO casa 4 piezas, hall, cocina, más dos piezas, independiente, 90 mts., edificado, 13 mts. frente por 25 fondo, árboles frutales, jardín. Ecuador 1430, a continuación Brisas, paradero 23, Gran Avenida. Tratar con su dueño, valor 360.000.

UNICA oportunidad, vendo propiedad en Salvador Gutiérrez 4739 (Quinta Normal), 13 de frente por 57 mts. de fondo, todo edificado, salida a dos calles, tratar con su dueño. 12-O.

46.—REMATES VOLUNTARIOS.

REMATE de sitios en Curacaví.— Domingo 11 de octubre, a las 14 horas, ante notario en Avenida A. O'Higgins 1787 (local de Radio Foto Alexs), se rematarán diversos sitios ubicados en Curacaví con mínimo y boleta del 10 o|o del valor facilidades de pago, mitad al contado, saldo seis meses, un año y condiciones. Títulos y demás antecedentes: Notaría Eliseo del Río Rondanelli. Bandera 140-C o familia Espinoza, lado Hotel Royal, Curacaví. 10-O

47.—RESIDENCIALES PENSIONES

PIEZAS pension mesa Recibo pasajeros, Huérfanos 1393. 1.o-S.-54

EJERCITO 120, piezas limpias c|s. muebles, buena comida, familias matrimonios, seriedad. 12-O.

49.—SASTRERIAS

SASTRERIA Salazar: Caballeros, niños; extenso surtido, corte elegante. Premios incompetibles, Alameda Bernardo O'Higgins 2783, esquina Libertad. 31-O.

CASIMIRES desde 336 pesos el metro, Depósito directo de fábricas, Casa Salazar, Alameda Bernardo O'Higgins 2783, esquina Libertad. 31-O.

53.—JUDICIALES.

SEGUNDO JUZGADO CIVIL. — Quiebra Siegers Arnoldo (su sucesión) don Raúl Bazán Dávila, en representación la Caja Nacional de Ahorros, hoy Banco del Estado de Chile —Departamento Bancario— verifica crédito valista ascendente a $ 47.854, más intereses y costas. Juzgado proveyó: Santiago, septiembre cinco de mil novecientos cincuenta y tres. A lo principal, por verificado el crédito, notifíquese en forma legal; y a los otrosíes, téngase presente. C. Peragallo Angel Henríquez. 9-O.

REMATE: ANTE QUINTO JUZGADO Civil.— Rematarase el 23 del presente a las 15 horas propiedad ubicada calle, Avenida Larraín casi esquina de Avenida Costanera. Mínimum subasta $ 2.000.000, garantía 10 por ciento mínimum, boleta bancaria orden Juzgado. Demás bases juicio "Instituto Crédito Industrial con Massuh". — Secretario. 9 O.

REMATE: ANTE QUINTO JUZGADO Civil.— Rematarase el 22 del presente 15 horas, propiedad ubicada en Valparaíso, calle Nueva Oriente, lote número 9, plano Población Placeres. Mínimum subasta $ 120.000; garantía 10 por ciento, mínimum boleta bancaria orden Juzgado. Demás bases juicio "Caja de Retiro y Previsión de los FF. EE. con Brignardello".— Secretario. 9 O.

CITACION. COMPARENDO. — Primer Juzgado Civil. resolución veintiuno septiembre presente año, expediente N.o 19666, ordenó citar comparendo parientes adoptante Donald Drouilly Bordigoni y de adoptadas Blanca Inés y Ana María Anderson Gaymer, audiencia 9 del presente, 15 horas.— El Secretario. 9-O.

TERCER JUZGADO CIVIL.— Quiebra Arnold Scheucher Luis número 88487, resolución nueve septiembre último tuvo por ampliada nómina créditos reconocidos, y verificado por don Juvenal Hernández Jaque por la suma de US$ 14.000 Dls. provenientes cheque, y desechó oposición síndico a tenerlo por verificado.— Homero Retamal, Secretario Subrogante. 9-O.

53.—JUDICIALES.

NOTIFICACION: — EXPEDIENTE Número 46842, Quinto Juzgado Civil, Mayor Cuantía, se presentó doña Silvia Eduvina Soto Gutiérrez, labores del sexo, domiciliada en Bernal del Mercado, número 219, deduciendo demanda de nulidad de matrimonio contra, don Herone Smogruna Monteneve, empleado, ignorándose actual domicilio, y expone que el matrimonio celebrado el 11 de mayo de 1951, ante el Oficial del Registro Civil, de la Sexta Circunscripción, Independencia, del Departamento de Santiago, inscripción número 438, es nulo, por haber sido autorizado por funcionario incompetente, pues a la fecha del matrimonio, ninguno de los contrayentes tenía su domicilio y residencia dentro de dicha Circunscripción. Termina pidiendo por las razones expuestas, se declare nulo el matrimonio de su referencia; que debe cancelarse dicha inscripción matrimonial, y que se condene al demandado al pago de las costas. Primer Otrosí: Pide nombramiento de curador ad-litem, en razón de su edad, y propone al efecto a su padre. Segundo Otrosí: Designa abogado patrocinante y confiere poder a doña Elena Muñoz G. Tercer Otrosí: Pide notificación por avisos, en razón de ignorarse actual domicilio demandado. Corte de Apelaciones designó Quinto Juzgado, para el conocimiento de esta gestión. Juzgado Proveyó: Santiago, catorce de julio de mil novecientos cincuenta y tres. A lo principal, traslado; al primer otrosí, vista al Defensor de Menores; al segundo otrosí, téngase presente; al tercero, previamente practíquense averiguaciones en Correo, Telégrafo, Carabineros, Investigaciones e Identificación. Papel $ 10 número 46.842. E. Ramírez. Luis Manterola. Posteriormente cumplidas diligencias ordenadas Juzgado Proveyó: Santiago, veintiséis de septiembre de mil novecientos cincuenta y tres. Con el mérito de las diligencias practicadas, notifíquese al demandado por medio de cuatro avisos que deberán publicarse en los diarios "El Mercurio" y "La Nación", sin perjuicio de darse cumplimiento a lo preceptuado en el inciso final del artículo 54 del Código de Procedimiento Civil, en lo referente a la publicación en el Diario Oficial. E. Ramírez, Luis Manterola.— En consecuencia, notificó a don Herone Smogruna Monteneve, ya individualizado, la demanda y providencias insertas.— El secretario. 9 O.

TERCER JUZGADO CIVIL.— Cesión de bienes Urzúa Jaramillo Gustavo. Resolución cinco actual al proveer el Tribunal "como se pide" se ordenó citar a junta general de acreedores para audiencia del día 26 presente, 15 horas, objeto deliberar puntos propuestos algunos acreedores sobre juicio seguido contra H. Gamboa.— Homero Retamal Z., Secretario Subrogante. 9-O.

TERCER JUZGADO CIVIL.—Quiebra Andrés Vlacava de B.— Resolución 16 de septiembre último, tuvo por reconocido crédito en esta quiebra con el de don Armando Caroca Rojas, por la suma de 84.500 pesos, provenientes dos letras de cambio aceptadas por fallido, y por verificado su crédito.— El Secretario. 9-O.

PRIMER JUZGADO CIVIL, RESOlución doce octubre presente año, concedió posesión efectiva herencia intestada Gonzalo Jiménez Gamonal a Ricardo y Berta Ester Jiménez Avila, sin perjuicio derechos cónyuge sobreviviente María Teresa Avila García. Practicaré inventario solemne 10 del presente, 11 horas, en mi oficina Bandera 342. — El Secretario. 9-O.

NIEVES PEÑA DE GONZALEZ, Martillero, rematará 9 octubre, 10.30 horas, Avenida La Paz 360, camión juicio González con Pineda, ordenado Quinto Juzgado del Trabajo. 9-O.

RESOLUCION PRIMER JUZGADO Civil, concedió posesión efectiva herencia testada don Matías Errázuriz Ortúzar, respecto bienes ubicados en Chile, a doña Josefina Errázuriz de Gómez.— Secretario. 9-O.

NIEVES PEÑA DE GONZALEZ, Martillero, rematará 10 octubre, 10.30 horas, San Martín 148, amoblado comedor, hall, juicio Martínez con Vega, ordenado Quinto Juzgado Mayor Cuantía. 10-O.

NIEVES PEÑA DE GONZALEZ, Martillero, rematará 10 octubre, 10.30 horas, San Martín 148, esmeril, juicio Valdenegro con Natho, ordenado Cuarto Juzgado del Trabajo. 10-O.

NIEVES PEÑA DE GONZALEZ, Martillero, rematará 10 octubre, 10.30 horas, San Martín 148, mesita, sillones mimbre, juicio Tapia con Cabrera, ordenado Cuarto Juzgado Menor Cuantía. 10-O.

NIEVES PEÑA DE GONZALEZ, Martillero, rematará 10 octubre, 10.30 horas, San Martín 148, buffet, mesa, juicio Román con Zenteno, ordenado Cuarto Juzgado Menor Cuantía. 10-O.

NIEVES PEÑA DE GONZALEZ, Martillero, rematará 10 octubre, 10.30 horas, San Martín 148, amoblado hall, juicio Goldstein con Urzúa, ordenado Cuarto Juzgado Menor Cuantía. 10-O.

NIEVES PEÑA DE GONZALEZ, Martillero, rematará 10 octubre, 10.30 horas, San Martín, radio, juicio Osorio con Montenegro, ordenado Cuarto Juzgado Menor Cuantía. 10-O.

NIEVES PEÑA DE GONZALEZ, Martillero, rematará 10 octubre, 10.30 horas, San Martín 148, sofá, sillón, máquina encerádora, juicio Molina con Camaré, ordenado 4.o Juzgado Menor Cuantía. 10-O.

QUIEBRA CARLOS BERRIOS RIquelme.— Por resolución de 17 de septiembre de 1953, del Tercer Juzgado Civil de Mayor Cuantía de Santiago, fue declarado en quiebra el comerciante don Carlos Berríos Riquelme, domiciliado en Vicuña Mackenna N.o 308. Las personas que tengan bienes o papeles pertenecientes al fallido deben entregarlos dentro de tercero día, al Síndico de Santiago, bajo pena de ser tenidos por encubridores o cómplices de la quiebra. Adviértese al público que no deben hacer pagos ni entregas de mercaderías al fallido, so pena de nulidad de los mismos. Los acreedores residentes en Chile deben verificar sus créditos y preferencias dentro de treinta días, bajo apercibimiento legal. Las notificaciones por avisos se harán en "La Nación".— El Secretario. 13-O.

EN JUICIO SEGUIDO ANTE QUINto Juzgado de Letras de Mayor Cuantía en lo Civil de Santiago, por don Miguel Dagnino Macdonald y doña Elena Dagnino de Dagnino con el Fisco y la Ilustre Municipalidad de San Bernardo, sobre la expropiación y tasación judicial de un terreno ubicado en San Bernardo, Población Balmaceda, Manzana 9, que tiene una superficie de 3.425 metros cuadrados y cuya expropiación se ordenó por la Ley 7892, publicada en el Diario Oficial de 24 de octubre de 1944, se ha dictado sentencia definitiva por dicho Juzgado, con fecha 24 de julio último, acogiendo la demanda en contra de la Ilustre Municipalidad citada y fijando como justo precio del terreno expropiado, de que es dueña doña Elena Dagnino de Dagnino, la cantidad de ochocientos setenta y siete mil quinientos pesos. Se publica el presente aviso, ordenado en la sentencia, para los efectos de lo dispuesto en el artículo 919 del Código de Procedimiento Civil.— Luis Manterola Avila.— Secretario. 9 O.

NIEVES PEÑA DE GONZALEZ, Martillero, rematará 10 octubre, 10.30 horas, San Martín 148, amoblado hall, varios muebles, juicio Arriaza con Muñoz, ordenado Primer Juzgado Mayor Cuantía. 10-O.

ULTIMA PAGINA DE ESTA EDICION
Edición de 18 páginas.— Precio: $ 7.—

LA NACION

VIERNES 9 DE OCTUBRE DE 1953
SANTIAGO DE CHILE

DICK TRACY

53.—JUDICIALES.

QUIEBRA RICARDO BURK ANTONI.— Quinto Juzgado Civil.— Por resolución de 3 de octubre de 1953, túvose por ampliada nómina de créditos reconocidos en esta quiebra con un crédito valista por $ 80.669, a favor de don José Fuenzalida.— El secretario. 10-O.

ANTE CUARTO JUZGADO CIVIL Mayor Cuantía, el 9 actual, 15 horas, citase parientes de menor, Gladys Inés Carrasco y Leonor Carrasco Móscoso, a fin deliberar sobre adopción primera.— Puyó. 9-O.

VERIFICACION. — QUIEBRA PAlombo, Isaac. — Quinto Juzgado Civil Mayor Cuantía, a fojas 62, Isaac Cassoria L., verificó extraordinariamente crédito por 153.259,50 pesos. Juzgado proveyó "téngase presente".— Secretario. 11-O.

PRIMER JUZGADO CIVIL, RESOlución siete de octubre de 1953, concedió posesión efectiva herencia intestada Ladislao Sepúlveda Garcés a Fidela Dorotea, Lina Renata, Amanda Robira, Francisco Hernán, Félix Ladislao, Norma Victoria, Ramón Miguel y Floranjel Sepúlveda Pereira, sin perjuicio derechos cónyuge sobreviviente, Victoria del Rosario Pereira.— El secretario. 13-O.

PRIMER JUZGADO CIVIL, RESOlución siete octubre presente año, concedió posesión efectiva herencia intestada Anselmo Rebolledo Hernández a Miguel Humberto Rebolledo Hernández, sin perjuicio derechos cónyuge sobreviviente, María Teresa Hernández Vásquez. — El secretario. 13-O.

REMATE.— ANTE SEGUNDO JUZgado Civil Santiago, el 30 octubre en curso, a las 15 horas, rematarase el lote N.o 5, del sitio A, ubicado en calle Los Almendros sin., comuna de Las Condes, con mínimum de $ 13.200 pagaderos contado, debiendo acompañarse boleta garantía del 10 o|o. Otras bases y antecedentes en Secretaría Juzgado juicio "Schaub, Keller & Cía., con Schulse Erwin".— Secretario. 9-O.

53.—JUDICIALES

CUARTO JUZGADO CIVIL CONCEdió posesión efectiva herencia de Rafael Peñas Elvira, a Rafael, Venancia, Dolores Rita, Aurora Laura y José Peñas Cremades y Ema Edith del Carmen Peña Monsalve. Tramitase arreglo artículos 40, siguientes, ley 5,427. 10-O.

CUARTO JUZGADO CIVIL CONCEdió posesión efectiva herencia intestada de Félix Espinoza Ojeda, a Luis Alberto Espinoza Figueroa sin perjuicio derechos cónyuge, Esperanza Figueroa. 12-O.

CUARTO JUZGADO CIVIL CONCEdió posesión efectiva herencia de Calixto Rodríguez Cruz, a Víctor, Francisco y Benjamín Rodríguez Cruz y Delia Moreno Rodríguez. 13-O.

CUARTO JUZGADO CIVIL CONCEdió posesión efectiva herencia de Ernesto Muñoz Muñoz, a Margarita Allende Carvajal y a María Alcaíno Alcaíno. Tramitase conforme artículo 40, siguiente ley 5,427. 10-O.

REMATE JUDICIAL.— EL 30 DE octubre del presente año, a las 15 horas, ante el Tercer Juzgado Civil de Mayor Cuantía de Santiago, saldrá a remate público el fundo Trinidad, ubicado en la comuna de Osorno, de la provincia del mismo nombre. Los títulos de dominio de este predio fueron aprobados por decreto N.o 1,663, de 31 de julio de 1930, tiene una extensión de 23.400 hectáreas y se encuentra individualizado en el plano oficial, N.o 2902, del Ministerio de Tierras y Colonización. Mínimum 9.000.000 pesos. Boleta de garantía, 900.000 pesos. El precio se pagará: a) reconociendo una deuda primitiva de $ 1.200.000, a favor del Banco Hipotecario de Valparaíso, en bonos del 6 o|o de interés y el 1 o|o de amortización, por su valor comercial y por el monto a que se encuentra reducida el día del remate; b) reconociendo una deuda hipotecaria a favor del ejecutante, don Froilán Valenzuela, de 6.000.000 pesos, y c) el saldo hasta concurrencia de $ 3.000.000, al contado y el resto en dos cuotas iguales a nueve y dieciocho meses plazo, con intereses del 6 o|o y del 10 o|o, en caso de mora. Bases y antecedentes en la Secretaría del Juzgado. Expediente caratulado "Valenzuela L., Froilán con Ramsey Cleo, Francis", sobre cobro ejecutivo de pesos.— El secretario. 12-O.

53.—JUDICIALES

CUARTO JUZGADO CIVIL CONCEdió posesión efectiva herencia intestada de doña Zunilda Cabezas Cortés, a su hermana legítima, doña Isabel Cabezas Cortés, representada por su heredera testamentaria, doña Gladys Gertrudis Cortés Godoy. 10-O.

SEGUNDO JUZGADO CIVIL CONcedió a Georgina, Margarita, Juan, Florencio, Luisa y Rosa Añasco Quiroz, posesión efectiva herencia intestada quedada fallecimiento su madre, doña Rosa Mercedes Quiroz Celis, sin perjuicio derechos cónyuge, don Juan Añasco Galaz. 10-O.

SOLICITA AUTORIZACION PARA el cambio de bocatoma de la merced de agua que indica.— Excelentísimo señor: Charles M. Brinckerhoff, ingeniero, domiciliado en Chuquicamata, casa N.o 2000, por Chile Exploration Company, Sociedad Anónima Minera, en su carácter de gerente general de la misma Empresa, y según poder adjunto, a V. E. respetuosamente expongo: por decreto N.o 1968, de 14 de junio de 1927, del Ministerio de Obras Públicas y Vías de Comunicación, se otorgó a mi representada título definitivo de merced de agua sobre 175 litros por segundo en el río San Pedro, ubicado en el departamento El Loa, provincia de Antofagasta. Esta merced fue otorgada para usos industriales. Dado que la bocatoma de esta merced se encuentra actualmente ubicada después de la confluencia del río San Pedro con el riachuelo Cabana y otras pequeñas vertientes cercanas de agua salada, el agua de ella no es apta para la bebida. Moviendo la bocatoma de una de las dos cañerías de 87,5 litros por segundo que transportan el agua de esta merced a Chuquicamata, a un punto más arriba de la confluencia del río San Pedro con el riachuelo Cabana, sería posible obtener 87,5 litros de agua dulce en vez de agua salada. Antes de la confluencia de ambos ríos el caudal es de más o menos 175 litros por segundo de agua dulce, de los cuales más de un tercio se pierde por evaporación al extenderse sobre vastas extensiones de vega y el resto es totalmente inutilizable para la bebida por quedar convertido en agua salada una vez que el río San Pedro se une con el Cabana y los otros pequeños afluentes que hay en la misma zona. Dada la insuficiencia de agua potable que existe en Chuquicamata, lo que hace imposible dotar de tan vital elemento a todas las casas de los campamentos obreros, ni proporcionarles servicios higiénicos adecuados, baños, etc. y al hecho de que el cambio de bocatoma de la cañería de que se trata no produciría disminución del agua del río San Pedro, sino por el contrario, estimamos que el caudal de dicho río aumentaría en más o menos 30 litros por segundo al disminuirse la evaporación en las vegas, por el menor caudal de agua evaporable en esa zona, hemos pensado que la realización de este proyecto no sólo es beneficioso para mi representada, sino para toda la zona en general. Según lo prescrito en el artículo 23, inciso tercero, del Código de Aguas cuyo texto definitivo se fijó por la ley N.o 9,909, de 28 de mayo de 1951, todo cambio de bocatoma sólo podrá efectuarse con autorización del Presidente de la República, y según el inciso 5.o del mismo artículo la tramitación de estas autorizaciones se sujetará a las reglas de las mercedes de agua. Indico a continuación los datos que debe contener la solicitud de merced de agua según lo dispone el artículo 259, del mismo Código: 1.o.— El nombre del álveo de las aguas que se desean aprovechar es río Inacaliri, nombre que tiene la corriente antes de llamarse San Pedro. Se trata de aguas superficiales corrientes y recorren el departamento de El Loa, provincia de Antofagasta. 2.o.— Se desea extraer caliente y siete y medio litros por segundo, que es la misma cantidad que dejaría de extraerse del curso más bajo de este río, ya que no se trata de una merced nueva sino sólo de cambio de ubicación de la bocatoma de la cañería N.o 1. 3.o. — Estas aguas se utilizarían en usos domésticos y en seguida, una vez purificadas, en usos industriales de la planta elaboradora de cobre que mi representada posee en Chuquicamata, donde existe una población de alrededor de 25.000 personas. 4.o.—Las aguas recorrerán una extensión aproximada de 102,5 Kms., desde la bocatoma a Chuquicamata, en cañerías de 12" y de 9", según los tramos. De esta extensión se colocarán 43 kilómetros de nueva cañería y se aprovecharán 79,3 kilómetros de la cañería ya existente. 5.o.— Las obras de captación quedarán en la parte superior del río San Pedro donde se llama río Inacaliri como 4.900 metros aguas abajo de la frontera con la República de Bolivia. El agua se extraerá por gravedad, construyéndose una pequeña represa. 6.o.— No es necesario imponer ninguna servidumbre, porque la nueva extensión de cañería que sea necesario colocar irá sobre terreno fiscal, cuyo arrendamiento solicitaremos oportunamente con dicho objeto. 7.o.— El caudal mínimo de las aguas en el punto en que van a ser extraídas es de 175 litros por segundo. 8.o.— Aguas abajo no se encuentran propiamente canales de aprovechamiento. Estas aguas las utilizan los agricultores de Chiu-Chiu y Calama, en el valle del río Loa, pero, como ya se indicó más arriba, estas obras no van a disminuir el caudal del agua aprovechable después de la extracción de los 87,5 litros por segundo, sino que la van a aumentar, al disminuir el porcentaje que actualmente se pierde por evaporación y dado que sólo se trata de cambio de una bocatoma ya existente en el mismo río. 9.o.— No se trata de obtener una nueva merced de agua sino sólo de autorización para cambiar una bocatoma de parte de una merced ya existente. De acuerdo con lo prescrito en el artículo 260, del Código de Aguas se acompaña un croquis de situación o plano de ubicación, una memoria explicativa y el presupuesto del costo aproximado de las obras. Se adjunta también un plano de perfiles y detalles de la extensión de la cañería en proyecto. Por tanto, Pido a V. E. se sirva autorizar a mi representada para efectuar el cambio de la bocatoma de la cañería N.o 1, de la merced de agua indicada, en la forma que se ha mencionado.— Antofagasta, 25 de septiembre de 1953.— 48-12.— N.o 622.— Vistos: lo prescrito en los artículos 257 y siguientes del Código de Aguas, publíquese la presente solicitud por tres veces consecutivas, en el plazo de 30 días, en los diarios "El Calameño", de Calama; "El Mercurio de Antofagasta", de esta ciudad, y "La Nación" de Santiago, por cuenta de los interesados.— Anótese.— Héctor Ríos Aspee, Intendente.— Eugenio Velozo Novoa, secretario asesor. 10-O.

53.—JUDICIALES.

QUIEBRA HECTOR MONTANER de la Fuente.— Se pone en conocimiento de los acreedores de esta quiebra que en la Contaduría de la Sindicatura de Santiago, está a su disposición un dividendo del 38,7 o|o.— Síndico de Santiago. 13-O.

REMATE.— ANTE SEGUNDO JUZgado Civil Santiago, el 27 octubre en curso, 15 horas, rematarase propiedad raíz, ubicada calle Concha y Toro N.o 176, comuna Puente Alto, con mínimum de $ 833.670, pagadero contado. Bodega 10 o|o mínimum. Otras bases y antecedentes consultarlas en juicio "Salas, Carmela con Pizarro, Humberto".— Secretario. 12-O.

SEGUNDO JUZGADO CIVIL CONcedió a Hernán, Julio, Berta y Ana Román Calderón, a Marta, Nora, Ana y Edison Román Matthey y a Oscar, Divaldo y Alicia Román Alemany, posesión efectiva herencia intestada quedada fallecimiento doña Clodomira Calderón González viuda de Román. Inventario solemne practicaré mi oficina, el 15 actual, 15 horas. Secretario. 13-O.

REMATE JUDICIAL.— JUEVES 15, 10 horas, Agustinas 1528, orden 4.o Menor, juicio Tapia con Valdés, ropero tres cuerpos y emperatriz. — Jermán Fuenzalida N. 10-O

BOMBAS.—

PRIMERA COMPAÑIA DE BOMBEros. Deber y Constancia.— Cito a la Compañía a ejercicios para los días lunes 5, martes 6, miércoles 7 a las 19 horas; jueves 8 a las 7.30 y 19 horas, viernes 9 a las 19 horas, y sábado 10, a las 12.30 horas. Punto de reunión el Cuartel. Uniforme de trabajo.— El ayudante. 10 O.

SEGUNDA COMPAÑIA DE BOMberos, "Esmeralda".— De órden del Capitán, cito a la Compañía a ejercicio, para los días lunes 5, martes 6, miércoles 7, jueves 8 y viernes 9 del presente, a las 18 horas. Punto de reunión: Zañartu y San José. Uniforme de trabajo.— El ayudante. 9 O.

SEGUNDA CIA. DE BOMBEROS "Esmeralda".— De orden del capitán, cito a la Compañía a ejercicio para los días lunes, 5martes 6, miércoles 7, jueves 8 y viernes 9 del presente, a las 6 horas. Punto de reunión: Zañartu y San José.— Uniforme de trabajo. — El Ayudante. 9-O.

4EME CIE. DE POMPIERS POMPE France Exercices de Cie. dimanche 4, lundi 5, mardi 6, mercredi 7, jeudi 8, vendredi 9, ct. a 20 heures. Tenue de travail. Réunion au Stade Francais.— L' Adjudant. 9-O.

SEXTA COMPAÑIA DE BOMBEros.— Cito a la Compañía a ejercicio, para los días lunes 5, martes 6, miércoles 7, jueves 8, viernes 9, y sábado 10 del presente a las 5.30 horas. Punto de reunión, el Cuartel. Uniforme de trabajo. —El Capitán. 10 O.

TERCERA COMPAÑIA DE BOMberos de Santiago. "Unión, Constancia y Disciplina". Bomba "Claro y Abasolo".— Cítase a la Compañía a ejercicio para los días lunes 5, martes6, miércoles 7, jueves 8 y viernes 9 del presente, a las 20 horas. Punto de reunion: Balmaceda y Ricardo Cumming. (Ex Estadio de Carabineros). Uniforme de trabajo.— El ayudante. 9 O

TRECE COMPAÑIA DE BOMBEros "Providencia". — Cito a la Compañía a ejercicios, para los días lunes, 5, martes 6, miércoles 7, jueves 8 y viernes 9 de octubre de 1953, a las 22 horas. Uniforme de trabajo. Punto de reunión: El Cuartel.— El ayudante. 9 O.

COMPAÑIA DE BOMBEROS DE San Miguel, "Lealtad y Disciplina". Por orden del señor capitán, cito a la Compañía a ejercicio para el viernes 9 del presente, a las 22 horas. Lugar de reunión el Cuartel. Uniforme de trabajo.— El secretario. 9-O.

Transacciones en Valparaíso

PRIMERA RUEDA

640.000	Hipotecario Valpso. 6-1, 60 3/4		
2.500	Copec, noviembre 5, 35 1/4		
500	Textil Viña, noviembre 5, 78		
80	Tierra del Fuego 335		
1.000	Refractarios de Lota, octubre 15, 51 1/2		
100	Refractarios de Lota 51 1/2		
400	Compañía Industrial 66		
3.500	Rayonhil 15 1/4		
500	Muelles, octubre 15, 34		
800	Refinería de Viña 99 1/2		

SEGUNDA RUEDA

1.000	Oro 4.850		
820.000	Deuda Interna 7-1, 84		
2.900	Refractarios de Lota, octubre 15, 51 1/2		
100	Refractarios de Lota 51		
300	Tierra del Fuego 333		
24	Tierra del Fuego 335		
1.000	Paños Bellavista, noviembre 5, 81 1/2		
200	Refinería de Viña 99 1/2		
700	Lozas de Penco 44 1/2		
1.100	Cola, octubre 15, 66		
400	Muelles, octubre 15, 33 3/4		
800	Anglo-Lautaro "C", octubre 15, 112		
1.000	Copec, noviembre 35 3/8		
1.500	Copec, octubre 15, 35 1/4		
1.200	Copec 35 1/4		
100	Carozzi 88		

La actividad bursátil

(INFORMACION PROPORCIONADA POR TANNER Y CIA., BANDERA 52, SANTIAGO)

Con un movimiento tranquilo se iniciaron las operaciones bursátiles en el Mercado de Valores en la mañana de ayer. Los precios se notaron estables, para decaer algo en la sesión de la tarde, en que decayó visiblemente la actividad, con escasos negocios de importancia y registrándose pérdidas moderadas en la mayoría de los valores transados.

Los conformes de mayor volumen del día se adjudicaron entre los siguientes papeles: Debentures Tarapacá, Lautaro e Iquique, de las salitreras; Punitaqui, Aucanquilcha, Lota y Disputadas, de las mineras; Copec, Papeles y Cartones, Cemento El Melón, Cristales y Vapores, de las industriales; Madeco y Mademsa, de las metalúrgicas; Colcura, de las agrícolas; Vestex, de las textiles, y Banco Sud Americano, de las bancarias.

El total de acciones transadas fue de 134.830.

El mercado en Bonos del Estado e Hipotecarios mostró mucha actividad, con negocios de volumen en Bonos de la Deuda Interna 7-1 a su precio habitual de 84 por ciento, y sin fluctuaciones para los Hipotecarios.

Las operaciones en Bonos sumaron 17.808.300 pesos nominales.

En Oro Físico se transaron 50.400 pesos, anotándose una baja de 5 puntos en relación con el día anterior.

El cierre acusó mercado flojo, con sus precios estables.

CIERRE DE AYER Y FLUCTUACIONES

ORO:					
Oro Físico	4.830	t	—	5	
Oro Exportación	—.—				
BONOS FISCALES:					
Deuda Interna	7-1	84	c		
Garantía	7-1	84	c		
Pavimentación	7-1	84	c		
BONOS VARIOS:					
Municipalidad de Santiago	8-1	65	t		
Caja	6-3/4	51 1/2	t		
Hipotecario de Chile	6-1	51 1/2	t		
Hipotecario de Valpso.	6-1	50 1/2	t		
Debentures Libra	230		c		
Debentures Rayonhil	78		t		
Debentures Tarapacá	126		t		
BANCARIAS:					
Crédito	105	t	+	4	
Curicó	135	n			
Chile	778	v	—	2	
Edwards	172	c	+	2	
Español	287	c	+	1	
Hipotecario	440	t			
Israelita	105	c			
Italiano	109	n			
Osorno	172	v	—	2	
Sud Americano	146	t	—	1	
Talca	215	c			
MINERAS:					
Amigos	7 1/2	t			
Andacollo	4 1/2	c			
Aucanquilcha	65	tm	+	1	
Bellavista	24	v			
Carahue	1.60	v			
Carmen	2 1/4	t			
Condoriaco	6 1/2	v			
Chañaral	7	n			
Disputada	168	tp	+	1	
Lota	113 1/2	vp	—	1 1/2	
Manganesos A.	300	n			
Merceditas	5 1/2	n			
Ocuri	19	c			
Osuro	230	vm			
Punitaqui	90 1/2	cp	—	4 1/2	
Punta de Lobos	20	n			
Schwager	600	cp			
Tocopilla	480	vp	—	10	
AGRICOLAS y GANADERAS:					
Buin	50	c			
Cisnes	300	c			
Colcura	114	vm	—	2	
Copihue	40	n			
Champagne Valdivieso	59	c			
Gente Grande	320	vm			
Laguna Blanca	595	vp			
Rupanco	305	v	—	5	
Sofruco	37	c			
Tierra del Fuego	335	tp	+	3	
Viña Concha y Toro	92	tm			
Viña La Rosa	53	t			
SALITRERAS:					
Anglo-Lautaro "C"	110 1/2	tm	—	2 1/2	
Iquique	60	t			
Tarapacá	133	cp			
TEXTILES:					
Caupolicán	22 1/2	v	—	1/2	
Chatex	66	v			
Chilco	56 1/2	t			
F.I.A.P.	45	tp			
Paños Bellavista	81	n			
Paños de Concepción	18	t			
Paños de Tomé	47 1/2	t			
Rayonhil	15 1/4	t			
Sederías Viña	17 1/2	t			
Sedylan	42	tp			
Sumar	44	n	+	1/2	
Tejidos El Salto	83	t			
Textil Progreso	21	t			
Textil Viña	30 1/2	v	—		
Vestex	76	tpV			
Yarur	17 1/2	t	—	1/2	
	228	tp	—	1/2	
INDUSTRIALES y VARIAS:					
Agencias Graham	61	v			
Arrocera "EGA"	48	v			
BIMA	132	t	—	2	
Cemento El Melón	177	t	—	3	
Cervecerías	230	t	—	4 1/2	
Club de Golf	50.000	N			
Club de Polo	11.000	t			
Codina	138	n			
Cola	66	n			
Compañía Industrial	67	n			
Copec	35 1/4	t	+		
Cristalerías	48	c			
Chiprodal	35	t	+	1/4	
Electricidad Industrial	36	c	—	1/2	
Farmo-Química	48	c			
Fertilizantes	80	c			
Fósforos	47	t			
Gas de Santiago	44	t	+	1/2	
Hucke Hermanos	59 1/2	t	—		
Implatex	82	n	—	1/2	
Industrias Varias	235	c			
INSA	65	n			
Introcreánica	133	n			
Interamericana	58 1/2	tp	+		
La Rural	59	t			
Lozas de Penco	153	n			
Lucchetti	44	t	—	1	
Molinos Estrella	36 1/4	t			
Molinos Koster	225	c	—	1/4	
Molinos Pérez Cotapos	167 1/2	c			
Molinos San Cristóbal	90	c			
Muelles Pobl. Vergara	180	c			
Musalem	34	tp			
Papeles y Cartones	19 1/2	t			
Pesquera de Iquique	139 1/2	t			
Pizarreño	8 1/2	v	+	1/2	
Propietarios de Chile	37 1/2	t	—	1/2	
Refractarios de Lota	40	t			
Refinería de Viña	51	t			
Renta Matías Cousiño	102	n			
Renta Urbana	200	c			
Saavedra Benard	120	t			
Sanitas	346	n			
Sonavela	73	v	—	1	
Tabacos	18	v			
Tattersall	80	t			
Teléfonos	222	t	—	1	
Termas de Panimávida	70	c			
Vapores	38 1/2	c			
Vidrios Planos	255	vp			
Volcán	80	v			
	49	n			
METALURGICAS:					
C.I.C.	78	tn			
Enlozados Ex/Div/Emis.	22 1/2	n			
Envases	27	n			
Indac	80	v			
Immar	18	v			
Madeco	43	v			
Mademsa	22 3/4	t	—	1/4	
Mecánica Industrial	56	n	—	1/4	
Socometal	110	c			
SEGUROS:					
Adriática	36	c			
Chilena Consolidada Grles.	124	n			
Estrella	70	c			
Industrial	105	c			
Marítima	56	t	+	8	

NOVIOS
¡ULTIMA NOVEDAD!
ARGOLLAS
SIN SOLDADURAS
EL PAR, GRABADAS
Oro de 9 quilates .. .. $ 850.—
Oro de 14 quilates . . . 1.300.—
Oro de 18 quilates, ctes. 2.200.—
Oro de 18 quilates. Med. 2.500.—
Oro de 18 quilates, gruesas 2.800.—
Unico fabricante en Chile:
JOYERIA FRANCISCO
BLEIHOLDER
BANDERA 268
Reembolsos, enviando previamente 50 por ciento del valor

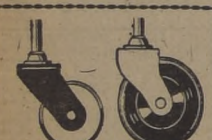
RUEDAS GIRATORIAS
de 1" y 2", con llanta de goma o de fierro, de fabricación propia, ofrece:
INDUSTRIAS MANUF. TECNICA Y COMERCIAL
ITECO
CHILOE 1448-TEL.52167-CAS.5073-STGO.

ACERO
PLANOS PARA RESORTES
OCHAVADO REDONDO
Y CUADRADO PARA MINAS
OFRECE
S. SACK
SAN PABLO 1179
MORANDE 817
V. MACKENNA 1648

CHEQUES
LETRAS
PAGARES-ESCRITURAS
Cobramos sin ningún gasto para el cliente. Personal especializado, rapidez y seriedad.
HUERFANOS N.o 1175
Oficina 504 — Fono 61802

COPEC
COMPAÑIA DE PETROLEOS DE CHILE
Junta General Ordinaria de Accionistas
Por acuerdo del Directorio, cito a Junta General Ordinaria de Accionistas para hoy viernes 9 de octubre de 1953, a las 11 horas, en Santiago, calle Agustinas N.o 1332, séptimo piso.
Con motivo de esta convocatoria, los Registros de Accionistas permanecerán cerrados desde el 23 del presente mes hasta el 9 de octubre próximo, inclusive.
SANTIAGO, septiembre de 1953.
FRANCISCO BULNES CORREA,
Presidente.

RELOJES SUIZOS
ENTREGAMOS CON SOLO $ 300
SALDO
grandes facilidades
SABADO ABIERTO TODO EL DIA
RELOJERIA
GABOR
ESTADO 91 — 5.o PISO

Pianos MICRON
EL PIANO PEQUEÑO
DE GRAN CALIDAD
Belleza exterior. Variedad de modelos. Clavijero de bronce. Maravillosa tonalidad. Pagaderos desde
$ 4.300.— mensuales
DISTRIBUIDORES EXCLUSIVOS
CASA NINOVE
HUERFANOS N.o 611, esquina MIRAFLORES

CORPORACION DE LA VIVIENDA
POSTERGACION
DE PROPUESTAS PUBLICAS POR PROVISION DE
CAÑERIAS GALVANIZADAS Y NEGRAS
Se pone en conocimiento de los interesados que se ha postergado para el día 15 del presente, a las 16 horas, la apertura de las propuestas públicas para la provisión de cañerías galvanizadas y negras para agua y gas, destinadas a Stock de Bodega.
EL VICEPRESIDENTE EJECUTIVO

DIRECCION GENERAL DE APROVISIONAMIENTO DEL ESTADO
PROPUESTAS PUBLICAS
POR TINTAS LIQUIDAS
Y EN POLVO
Solicítanse PROPUESTAS PUBLICAS por los siguientes artículos destinados a la reposición del Stock Almacén Moneda:
8.648 frs. Tinta líquida 1/2 litro, azul-negra fija.
3.218 " Tinta líquida 1 litro, azul-negra fija.
766 " Tinta líquida roja 1 litro.
4.111 " Tinta fija en polvo o granulada, azul-negra.
1.177 " Tinta fija en polvo o granulada roja.
Las propuestas se abrirán en la Dirección General de Aprovisionamiento del Estado, calle Hnos Amunátegui N.o 66, 2.o piso, Dpto. de Adquisiciones, el día 16 de octubre de 1953, a las 15.30 horas.
Bases y antecedentes, en el Dpto. de Adquisiciones.
EL DIRECTOR GENERAL

CASA·VICTOR·ARAYA L.
FUNDADA EN 1909
COMPAÑIA 1360 - TELEFONOS: 69362-69802 - CASILLA 1741
Remate semanal de Menajes de Casa
MAÑANA — 9 de octubre, a las 10.30 y 15 horas, adelante, en
1360 — COMPAÑIA 1360
por orden de los señores José Collao, Santiago Goll y otros consignatarios.
Amoblados: Amoblado de comedor Reina Ana enchapado en nogal 10 piezas. Amoblado de comedor Imperio color caoba. Comedor moderno Casa Springer 14 piezas, otros amoblados comedor colonial rústico (Arcadia). Aparador estilo Inglés cubierta cristal.
Amoblados de Living: 3 Buenos amoblados de living modernos con fundas. Otros amoblados de living tapizados en felpa, lino importado, Chesterfield de cuero, Bergeres, sillas para comedor, sillones sueltos.
Muebles sueltos: Vitrinas, marquesas, somieres, mesas centro, sillones cama, amoblado de salón francés 9 piezas.
Varios: Estufas, loncheras, baúles, cocinas a parafina, ropa usada, cristalería, cuchillería suelta, figuras adorno, floreros, cocinas a gas, buen estado, relojes murales, cuadros, espejos grandes con marco.
A la vista hoy desde las 9 horas.
Victor Araya L., Carlos Schmidt Roestel, Alfredo Recart Sch. Martilleros de Hacienda.
Nota: En venta privada, toda clase de muebles estilo, muebles para oficina, confortables, etc.
ANTICIPAMOS DINERO POR MUEBLES Y MERCADERIA ENTREGADOS PARA NUESTROS REMATES SEMANALES.

CAJA de CREDITO POPULAR
SUCURSAL N.o 5
HOY
De 9.30 a 12 y de 14.30 horas adelante, habrá REMATE de ALHAJAS y de OBJETOS VARIOS, en la Caja de Crédito Popular, SUCURSAL N.o 5, San Diego 1418, correspondientes a préstamos concedidos por las Sucursales N.o 1 y N.o 5, durante el mes de febrero del presente año, y vencidos en agosto último.
— HAY —
Anillos de oro, brillantes, relojes, prendedores, placas de brillantes, cadenas y medallas de oro, servicios de plata, radios, paraguas, maletas, artefactos eléctricos, máquinas de coser, máquinas de escribir, loza, cristalería, cuchillería, baterías de cocina e innumerables artículos de utilidad práctica.
PAGO AL CONTADO
ENTREGA INMEDIATA

RADIOS SIN PIE
METALUX
MONJITAS 843
ENTREPISO

GABARDINAS
Y CASIMIRES
Peinados y semipeinados
LAS MEJORES CALIDADES
Ventas por cortes al público y comerciantes.
PRECIOS EXCEPCIONALES
FABRICA
LIRA 1084
Esquina Avenida Matta

CAJA de CREDITO POPULAR
SUCURSAL N.o 2
VICUÑA MACKENNA 200
Remate de objetos varios y muebles
HOY
De 9.30 a 12 M. y de 14.30 horas adelante
PRESTAMOS: concedidos en febrero de 1953, con vencimiento en agosto de 1953.
— HAY —
OBJETOS VARIOS: Loza, planqués, cubiertos, radios, maletas, relojes, máquinas de coser y escribir, viandas, herramientas, porcelanas, etc.
MUEBLES: Bicicletas, máquinas de coser de pie de diferentes marcas, cocinas a gas, etc.
PAGO AL CONTADO
ENTREGA INMEDIATA

"LA NACION" y VITALMIN-VITAMINADO obsequian
$600.000.-
Para Pascua 1953 -
BASES
Enviar 3 cupones del diario LA NACION y el prospecto que viene en el interior de los paquetes de VITALMIN.
PREMIOS
6 Parcelas de Pinos C. O. R. F. O. M. A.
1 Abrigo de Pieles.
1 Reloj carillón Westminster de 3 campanas
1 Viaje de ida y vuelta a Buenos Aires.
1 Juego de té de loza inglesa.
2 Relojes de pulsera de caballeros.
2 Relojes de pulsera de damas.
6 Pares de patines.
2 Anillos de oro, 18 Kts.
3 Triciclos.
3 Autos de pedal para niños.
2 Coches de paseo para niños.
7 Baterías de cocina de aluminio de 12 piezas cada una.
10 Pelotas de football.
25 Muñecas.
1000 Paquetes de Vitalmin Vitaminado de 1|4 kilo, cada uno.
Por cada Aviso Económico ordenado el viernes recibirá un paquete de VITALMIN VITAMINADO.

NOMBRE .....
DIRECCION .....
CIUDAD .....
ENVIAR AL DIARIO "LA NACION"